Jagstzeller Mitteilungen

Freitag, den 17. Mai 2019 I Nummer 20

## Amtliche Bekanntmachungen

**Gemeinde Jagstzell**
**Öffentliche Bekanntmachung**

### Öffentliche Auslegung des Bebauungsplanentwurfs „Lindenmahd III"

Der Gemeinderat der Gemeinde Jagstzell hat den Entwurf des Bebauungsplanes „Lindenmahd III" in seiner Sitzung am 29.04.2019 beschlossen. Entsprechend § 3 Abs. 2 BauGB werden die Entwurfsunterlagen des Bebauungsplanes, bestehend aus zeichnerischem Teil, planungsrechtlichen Festsetzungen, Satzung über die örtlichen Bauvorschriften und Hinweise sowie einer Begründung mit artenschutzrechtlicher Prüfung, jeweils gefertigt am 28.02.2019, zur Einsichtnahme für die Öffentlichkeit ausgelegt.

Die Unterlagen können eingesehen werden: Vom 20.05.2019 bis einschl. 20.06.2019 während der Öffnungszeiten bei der Gemeindeverwaltung Jagstzell, Rathaus, Hauptstraße 6, 73489 Jagstzell an der Pinnwand im 1. OG.

Während der Auslegungsfrist können – schriftlich oder mündlich zur Niederschrift – Stellungnahmen bei der Gemeindeverwaltung, Frau Benz, Zimmer 203 abgegeben werden. Da das Ergebnis der Behandlung der Stellungnahmen mitgeteilt wird, ist die Angabe der vollen Anschrift des Verfassers notwendig.

Es wird darauf hingewiesen, dass nicht während der Auslegungsfrist abgegebene Stellungnahmen bei der Beschlussfassung über den Bebauungsplan unberücksichtigt bleiben können.

### Weitere Hinweise

**zu den Wahlen am 26. Mai 2019**

**Die Muster zu den Stimmzetteln können auf der Homepage der Gemeinde Jagstzell abgerufen werden.**

## NACHRUF

Die Gemeinde Jagstzell
nimmt Abschied von Herrn Gemeinderat a. D.

**Franz Berger**

der am 11. Mai 2019 verstorben ist.

Herr Berger war von 1975 bis 1989 Mitglied des Gemeinderates. Er hat sich in dieser Zeit mit einem klaren Sachverstand stets verantwortungsbewusst den Aufgaben gewidmet. Seine Bereitschaft, der Gemeinde und insbesondere den Teilorten in bürgerschaftlicher Verpflichtung zu dienen, zeichnete ihn beispielhaft aus.

Darüber hinaus war Herr Berger auch Vorsitzender von Vereinen und Organisationen sowie viele Jahre Sprecher der Vereine, Institutionen und Organisationen.

Wir danken Herrn Berger für diese vielfältige ehrenamtliche Tätigkeit zum Wohle der Bürgerinnen und Bürger der Gemeinde Jagstzell und werden dem Verstorbenen ein ehrendes Andenken bewahren.

Seinen Angehörigen gilt unsere herzliche Anteilnahme.

Für die Gemeinde Jagstzell und den Gemeinderat
Raimund Müller, Bürgermeister

## Wählen ab 16 in Baden-Württemberg – du kannst etwas bewirken

**Bei den Kommunalwahlen 2019 in Baden-Württemberg dürfen zum zweiten Mal auch 16-Jährige wählen.**

Deine Stimme kann den Unterschied ausmachen! Keine Stimme ist unwichtig! Oft liegen nur wenige Stimmen zwischen verschiedenen Kandidatinnen oder Kandidaten oder zwischen verschiedenen Listen.

Ein Hauptargument für das Wahlrecht ab 16 Jahren ist, die Förderung des Interesses an der Politik bei jungen Menschen und das Angebot an sie, sich frühzeitig in politische Prozesse einzubringen. Nur gelebte Demokratie ist gute Demokratie.

Kommunalwahlen sind die Wahlen in Städten, Gemeinden und Landkreisen. Die Einzelheiten der Wahlen sind in den jeweiligen Landes- und Kommunalwahlgesetzen geregelt, für die die Bundesländer zuständig sind.

**Kurzinfos: Im Wahllokal**

Am Wahltag, Sonntag, den 26. Mai 2019, haben die Wahllokale von 8.00 Uhr bis 18.00 Uhr geöffnet. Dorthin solltest du deinen Stimmzettel und deine Wahlbenachrichtigung mitnehmen. Dann darfst du deine Stimme abgeben!

**Welche Bedingungen musst du erfüllen, damit du wahlberechtigt bist?**

Du besitzt das aktive Wahlrecht, wenn du am Wahltag:

- 16 Jahre alt bist
- einen deutschen Ausweis oder einen Ausweis eines anderen Landes der Europäischen Union besitzt
- seit mindestens drei Monaten in deiner Gemeinde wohnst
- nicht richterlich vom Wahlrecht ausgeschlossen wurdest und im Wählerverzeichnis deiner Gemeinde stehst

# Eröffnung mit Einweihung des neuen Erlebnisbereiches „Jagst erleben" am 12.05.2019

JAGST erleben

## EIN FEST MIT DEN BÜRGERN FÜR DIE BÜRGER

Nach einem ganz besonders festlich gestalteten ökumenischen Gottesdienst, bei dem Herr Pfarrer Danner, Herr Scheufler und Frau Banasch sowie der katholische Kirchenchor mitgewirkt haben, erfolgte die Eröffnung und Einweihung des in der Jagstzeller Ortsmitte neu geschaffenen Begegnungs- und Spielbereichs „Jagst erleben".

Weil Muttertag war, wurden die Mütter von den Mitgliedern des Gemeinderates mit einer Rose überrascht. Bürgermeister Müller begrüßte vor allem den Abgeordneten des Landtags Winfried Mack und wies darauf hin, dass der Bundestagsabgeordnete Roderich Kiesewetter die Gemeinde am Nachmittag besucht.

Seinen besonderen Gruß entbot er dem Jagstzeller Ehrenbürger Herrn Rektor a. D. Georg Schäffler, den Mitgliedern des Gemeinderates, den Vertretern der Jagstzeller Vereine, Institutionen und Organisationen, allen voran dem Vereinssprecher Peter Fauser und allen am heutigen Programm Beteiligten.

Er begrüßte auch alle, ohne die die Idee dieses Erlebnisbereiches nicht entstanden, geplant und gebaut worden wäre:

- die aktiven Mitbürger, die an der Aufstellung und Fortschreibung des Gemeindeleitbildes mitgewirkt haben
- die bürgerschaftliche Planungsgruppe, die in mehreren Sitzungen und Ortsbegängen diesen Erlebnisbereich geplant hat
- den Landschaftsarchitekten Andreas Walter, der die Überlegungen und Planungen der Planungsgruppe begleitet und schließlich auch genehmigungsreif durchgeplant und die Umsetzung begleitet hat
- die Vertreter der Genehmigungsbehörden und unsere Partner bei der Gewässerunterhaltung der Jagst hier in Jagstzell: fachkundige und umsichtige Ratgeber mit dem Ziel das Vorhaben zu unterstützen und zur Verwirklichung zu verhelfen
- die Firma Grünanlagen Schwarz, die die Bauarbeiten durchgeführt hat
- die Mitarbeiter des Gemeindebauhofs, die sich ab heute für die Unterhaltung dieser Anlage ins Zeug legen werden

*Die Aktive Kapelle des Musikvereins Jagstzell unter der Leitung von Klaus Prochaska*

Herr Pfarrer Danner weihte dann den Erlebnisbereich und verwies darauf, dass die Menschen aufgerufen sind die Schöpfung zu gestalten und zu bewahren. In dem neu geschaffenen Erlebnisbereich an der Jagst ist auch die Schönheit der Schöpfung erfahrbar.

In seiner Eröffnungsrede berichtet Bürgermeister Müller, dass die Herausforderungen und Handlungsfelder der nächsten Jahre sowohl die Bürger als auch die gewählten Vertreter im Gemeinderat beschäftigten und beschäftigen. Wie werden die Weichen in die Zukunft richtig gestellt? Wo liegen die Bedürfnisse und Erwartungen an ein modernes Gemeinwesen?

Als bewährtes Instrument hierzu hat sich die Gemeinde deshalb der Aufstellung (2009) und Fortschreibung (2014) des Gemeindeleitbildes bedient. Besonders bemerkenswert in diesen Prozessen waren die tollen Ideen und das große Engagement bei der Umsetzung von Projektideen. Das Gemeindeleitbild gibt dem Gemeinderat auch eine gewisse Richtschnur beim Setzen von Prioritäten in der Kommunalpolitik und für den Einsatz der begrenzten Geldmittel.

Klar ist, die wichtigsten Infrastruktureinrichtungen – Wasserversorgung, Abwasserbeseitigung, Straßen, Wohnbau- und Gewerbegebiete – sind geschaffen und werden mit großem personellem und finanziellen Aufwand unterhalten und bedarfsgerecht weiter ausgebaut.

Die Gretchenfrage in der heutigen Zeit lautet seiner Meinung nach:
Wie schaffen wir eine spürbare Verbesserung der Lebensqualität auch in unserer Gemeinde?
Insbesondere das Projekt „Jagst erleben" deckt vier der im Gemeindeleitbild festgestellten Handlungsfelder (insgesamt 13) ab und war und ist deshalb in der Priorisierung durch den Gemeinderat ganz weit vorne. Folgende der Bürgerschaft benannte Handlungsfelder können damit abgedeckt werden:
„Verbesserung der Wahrnehmung der Gemeinde"
„Förderung von Kulturangeboten"
„Nutzung der Potenziale für Naherholung und Tourismus"
„Schaffung und Weiterentwicklung von Jugendangeboten"

Den interessierten und kundigen Bürgern sind die Megatrends der heutigen Zeit geläufig: sie zielen auf „Wissen", „Wohlbefinden", „Spiritualität" und „Freundschaft".

Die Aufgabe der Gemeinde ist, Angebote im öffentlichen Raum zu schaffen, die diesen Wünschen und Zielen der heutigen Gesellschaft gerecht werden und entsprechende Aktivitäten ermöglichen können.

Bewusst oder unbewusst wurden bei der Planung von „Jagst erleben" von der bürgerschaftlichen Planungsgruppe Bereiche geschaffen, die genau diese Bedürfnisse abdecken können. Mit der baulichen Umsetzung dieses Projektes hat die Gemeinde

die Rahmenbedingungen geschaffen und die Impulse gesetzt, dass die Bürger Aktivitäten entwickeln können, um zeitgemäße Bedürfnisse zu erfüllen.

Auf den mühsamen und steinigen Weg, eine Finanzierung für diesen Erlebnisbereich hinzubekommen, wollte er an dieser Stelle nicht weiter eingehen. Als Glücksfall für die Gemeinde Jagstzell - nicht nur für das Projekt „Jagst erleben" - hat sich die Aufnahme in das Landessanierungsprogramm erwiesen. Mit Stadtsanierungsmitteln wurde dieses Projekt gefördert und die Entwicklung unseres Innerortsbereiches in Jagstzell wird wesentlich durch die Stadtsanierung unterstützt.

Wir alle, die Bürgerschaft als Ideengeber, der Gemeinderat mit der Suche nach einer Finanzierung zur Realisierung dieses Projektes, der Planer, die Baufirma und viele Bürger haben durch ihren Einsatz diesen einmaligen Erlebnisbereich geschaffen.

Bürgermeister Müller ermutigte die Bürgerschaft die vielfältigen Möglichkeiten, die sich an dieser Stelle jetzt bieten, für Veranstaltungen kultureller, gesellschaftlicher oder auch sportlicher Art zu nützen und den Aufenthalt hier am Wasser oder drüben im neu angelegten Park in der Jagstaue zu genießen. Jetzt ist die Bürgerschaft dazu eingeladen, diesen Bereich tatsächlich mit Leben zu erfüllen. Der Gemeinderat und die Gemeindeverwaltung sind dabei gerne bereit, bei der Umsetzung von Ideen zu unterstützen und bei der Suche nach Akteuren behilflich zu sein, um in diesem Bereich möglichst vielfältige Aktivitäten stattfinden zu lassen.

Er rief die Bürgerschaft auf: „Seien Sie achtsam und bewahren Sie diesen neu geschaffenen Erlebnisbereich in einem guten Zustand."

Dem offiziellen Teil schloss sich noch ein unterhaltsames und vielseitiges Unterhaltungsprogramm an.

Sein besonderer Dank galt dem Kleintierzuchtverein für die Bereitstellung der Infrastruktur für ein solches großes Einweihungsfest und für die Bewirtung der Gäste.

*Fortsetzung auf Seite 4*

*Kindertagesstätte St. Vinzenz beim Begrüßungslied und beim Tanz am Wasserspielplatz*

*Förderkreis der Grundschule Jagstzell „Aktion Fische"*

**FFW-Entenregatta**

# Eröffnung mit Einweihung des neuen Erlebnisbereiches „Jagst erleben" am 12.05.2019

JAGST erleben

## Danke

an die Sponsoren und Spender:

- vielen Bürgerinnen und Bürger und der Virngrund-Bäckerei für die Kuchenspenden
- dem Schwabenpark für die Eintrittsgutscheine als Hauptgewinn bei der Entenregatta
- den Stadtwerken Ellwangen, der EnBW ODR, der Kreissparkasse Ostalb und der VR-Bank Ellwangen für die vielen wertvollen und tollen Preise für die Entenregatta

*Bläser-AG der Grundschule Jagstzell*

*Schaubienenstand der Imker Daniel, Patrick und Vitus Walter*

*Bogengruppe der Jagstzeller Schützengilde e. V. Bogenschießen für jedermann*

*Kulturgestalten e. V. „Eine Pinguingeschichte"*

*Sportverein Jagstzell, „Turntiger"*

## Hinweis

**Da der Artikel „Hauptstraße – geplante neue Parkregelung im Bereich zwischen Wendelinsplatz und der Einmündung Schulsteige" aus technischen Gründen nicht unter der Rubrik Amtliche Bekanntmachungen eingestellt werden kann, erscheint dieser Artikel im Mitteilteil dieser Ausgabe.**

## Vorverlegter Redaktionsschluss in KW 22

**Bitte beachten Sie,**
dass wegen des Feiertags Himmelfahrt in KW 22 (27.05. bis 01.06.) der Redaktionsschluss auf **Dienstag, 28.05., 10.00 Uhr vorverlegt wird.**

**Krieger-Verlag, Blaufelden**

## Hinweis zum Merkblatt zur Kreistagswahl am 26.05.2019

Sehr verehrte Wählerinnen und Wähler,

über Ihre Gemeindeverwaltung haben Sie für die Wahl des Kreistags des Ostalbkreises die amtlichen Stimmzettel erhalten. Dem Stimmzettel für die Kreistagswahl des Wahlkreises IV „Virngrund" ist ein Merkblatt mit Hinweisen für die Stimmabgabe beigefügt. Im Wahlkreis hat jede/jeder Wählerin/Wähler 6 Stimmen. Aufgrund eines Schreibfehlers steht im Merkblatt

„[... **Sie können entweder**
- **einen** der **Stimmzettel ohne jede Art von Kennzeichnung (unverändert)** abgeben; dann erhält jede/jeder in diesem Stimmzettel aufgeführte Bewerberin/Bewerber eine Stimme
- höchstens jedoch **5** Bewerberinnen/Bewerber in der Reihenfolge von oben; dasselbe gilt, wenn Sie **einen** der **Stimmzettel im Ganzen kennzeichnen;** ... ]"

Richtigerweise muss es **„höchstens 6 Bewerberinnen/Bewerber in der Reihenfolge von oben"** lauten. Der Hinweis hat nur Relevanz für den Fall, dass ein Stimmzettel unverändert oder im Ganzen gekennzeichnet abgegeben wird.

Bitte beachten Sie diesen Hinweis. Wir bedauern diesen Druckfehler und hoffen, dass dieser Hinweis hilfreich ist. Bei Rückfragen stehen wir Ihnen telefonisch unter 07361/ 5031240 oder per Mail mit der Adresse **kommunalamt@ostalbkreis.de** zur Verfügung.

Wir danken für Ihr Verständnis!
Landratsamt Ostalbkreis Kreiswahlamt

VORANKÜNDIGUNG:

**Rathaus geschlossen**

Das Rathaus ist am Tag nach Christi Himmelfahrt, also am **Freitag, 31. Mai 2019** geschlossen.

Um Beachtung wird gebeten!

## Bekanntmachungen anderer Stellen – Weitere Infos

### Wahlaufruf des Kreiswahlleiters Landrat Klaus Pavel zur Europawahl und zur Kommunalwahl am Sonntag, 26. Mai 2019

Liebe Mitbürgerinnen und Mitbürger,
seit nunmehr 40 Jahren, also seit 1979, haben die Bürgerinnen und Bürger der Europäischen Union alle fünf Jahre die Möglichkeit, das EU-Parlament zu wählen und damit aktiv politisch Einfluss zu nehmen. Am Sonntag, 26. Mai 2019 sind Sie wieder zur Wahl des Europäischen Parlaments aufgerufen - dem größten multinationalen Parlament der Welt! Im Ostalbkreis sind gut 240.000 Wählerinnen und Wähler, darunter auch viele junge Menschen ab 18 Jahren, wahlberechtigt und haben die Chance, über die zukünftige Entwicklung der Europäischen Union mitzubestimmen. In Baden-Württemberg treten 40 Parteien und politische Vereinigungen zur Wahl an, Deutschland wird mit 96 Abgeordneten im Parlament vertreten sein, das insgesamt 751 Mitglieder stark ist.
Die Europäische Union steht für Friedenssicherung und Demokratie, sie steht jedoch auch vor immensen Herausforderungen. Klimawandel und Migration, Jugendarbeitslosigkeit und Datenschutz sind nur einige der Aufgabenfelder, die es mit Blick auf die weiter fortschreitende Globalisierung zu bewältigen gilt. All dies können wir nur gemeinsam und solidarisch im Schulterschluss als Wertegemeinschaft schaffen!
Wir im Ostalbkreis profitieren unmittelbar von Europa, denn Europa fördert Wirtschaftswachstum und Beschäftigung, unterstützt Forschung und Innovation, die Landwirtschaft und den Ländlichen Raum sowie Umwelt und Natur. Welche Projekte und Initiativen wir hier vor Ort dank europäischer Förderung realisieren konnten, zeigen wir in unserer neuen, ab 18. Mai erhältlichen Broschüre „Europa im Ostalbkreis". Nehmen Sie deshalb Ihre Zukunft selbst in die Hand und gehen Sie wählen!

Am 26. Mai finden gleichzeitig auch die Kommunalwahlen, das sind die Wahlen der Ortschafts- und Gemeinderäte sowie des Kreistags, statt. Bei den Kommunalwahlen darf bereits ab dem 16. Lebensjahr gewählt werden. Auf örtlicher Ebene ist der Einfluss der Wählerschaft noch größer, denn das Kommunalwahlrecht räumt den Wählerinnen und Wählern eine Auswahl unter den Kandidierenden unabhängig von Listen ein. Damit wird eine Persönlichkeitswahl möglich. Die Entscheidungen, die im Kreistag und in den Gemeinde- und Ortschaftsräten getroffen werden, haben unmittelbare Auswirkungen auf Ihr tägliches Leben - informieren Sie sich deshalb über die Bewerberinnen und Bewerber und machen Sie von Ihrem Wahlrecht Gebrauch! Denn wer nicht wählt, verzichtet auf das wichtigste Recht in unserem demokratischen Staatswesen. Wer am Wahltag nicht persönlich wählen gehen kann, sollte von seinem Recht auf Briefwahl Gebrauch machen.

**Auch dieses Mal können Sie die Ergebnisse der Europawahl im Ostalbkreis noch am Wahlabend im Internet unter www.ostalbkreis.de abrufen.**

Die Ergebnisse der Kreistagswahl werden im Rahmen eines Wahlcafés am Dienstag, 28. Mai 2019 ab 16.00 Uhr im Aalener Landratsamt bekannt gegeben und parallel auch im Internet veröffentlicht.

Ich lade Sie heute schon recht herzlich ein, am Dienstagnachmittag im Landratsamt vorbeizuschauen.

Ich wünsche Ihnen einen guten Wahlsonntag und grüße Sie herzlich!

Ihr Klaus Pavel Landrat des Ostalbkreises

**Aktionen „Jagst erleben"**

### Einladung zur vogelkundlichen Wanderung am 26.05.2019

Für eine vogelkundliche Wanderung im Jagsttal konnte ein Ornithologe vom NABU Crailsheim als fachkundiger Führer gewonnen werden. Die vogelkundige Wanderung beginnt am 26.05.2019 um 18.00 Uhr und startet am Vereinsheim des Kleintierzuchtvereins (Mühlstraße 2). Die Dauer der Wanderung beträgt ca. 1,5 Stunden.
Auf diesem Weg sind alle Interessierten herzlich zur Teilnahme eingeladen.

# IMPRESSUM

## Jagstzeller Mitteilungen

Jahrgang 54

**Amts- und Mitteilungsblatt der Gemeinde Jagstzell**

Erscheinungsweise: wöchentlich
Aktuelle Auflage: 740
Jahresbezugspreis: 27,80 Euro

**Herausgeber:**

Gemeindeverwaltung Jagstzell
Hauptstraße 6, 73489 Jagstzell

**Verantwortung:**

Verantwortlich für alle amtlichen Inhalte, die Sitzungsberichte der Gemeindeorgane und die Veröffentlichungen der Gemeindeverwaltung in Jagstzell ist Bürgermeister Raimund Müller oder sein Vertreter im Amt. Für alle weiteren Inhalte ist der jeweilige Auftraggeber verantwortlich.

**Satz, Druck und Anzeigen:**

**Krieger-Verlag GmbH**
Postfach 1103, 74568 Blaufelden
Tel. 0 79 53/98 01-0, Fax 0 79 53/98 01 90

## Gemeindeverwaltung

E-Mail: sekretariat@jagstzell.de
Zentrale: 0 79 67/90 60-0
Fax: 0 79 67/90 60-25

**Ihre Ansprechpartner und Sachgebiete**

| | | |
|---|---|---|
| **Frau Benz** | | |
| Vorzimmer Bürgermeister | | **90 60-12** |
| **Frau Sailer und Frau Kurz** | | **90 60-15** |
| Einwohnermeldeamt, Standesamt, Renten | | |
| **Herr Freytag** | Hauptamt | **90 60-16** |
| **Herr Förstner, Frau Haag und Frau Scharfenecker** | Kämmerei | **90 60-17** |
| **Frau Schier** | Gemeindekasse | **90 60-18** |
| **Frau Schlosser** | Sanierungsgebiet | **90 60-0** |

**Öffnungszeiten**

Montag bis Freitag 8.00 bis 12.00 Uhr
Donnerstag 14.00 bis 18.00 Uhr

Außerhalb dieser Öffnungszeiten können Termine vereinbart werden. Wir bitten Sie, diese beim zuständigen Sachbearbeiter vorab telefonisch anzumelden.

**Bankverbindung**

Kreissparkasse Ostalb
Kto.-Nr. 110 602 422 (BLZ 614 500 50)
IBAN: DE63614500500110602422
BIC: OASPDE6AXXX

VR Bank Ellwangen
Kto.-Nr. 391 262 009 (BLZ 614 910 10)
IBAN: DE31614910100391262009
BIC: GENODES1ELL

**www.jagstzell.de**

**Gender-Hinweis:** Aus Gründen der besseren Lesbarkeit wird auf die Verwendung geschlechterspezifischer Sprachformen verzichtet. Bei allen Bezeichnungen, die auf Personen bezogen sind, meint die gewählte Formulierung sämtliche Geschlechteridentitäten.


## Flächenlos- und Brennholzversteigerung

Das Landratsamt Ostalbkreis, Forstaußenstelle Abtsgmünd, versteigert am Montag, 20. Mai 2019 um 18.30 Uhr im Gasthof Kellerhaus in Aalen-Oberalfingen aus dem Forstrevier Röthardt Flächenlose (Astholz) und Brennholzpolter -lang- aus den Staatswalddistrikten Bohler, Braunenberg und Kocherburg. Auflistungen und Karten zu den Verkaufspositionen sind veröffentlicht unter www.wald.ostalbkreis.de unter der Rubrik Brennholz.

Die Waldwege dürfen bis zum Versteigerungstermin in diesen Bereichen werktags zum Zwecke der Besichtigung befahren werden (sonn- u. feiertags Fahrverbot).

Die Abgabe der Flächenlose erfolgt nur gegen Barzahlung. Für ersteigerte Brennholzpolter -lang- werden Rechnungen ausgestellt.

Anforderungen für die Aufarbeitung im Wald:
Motorsägenlehrgang, Sonderkraftstoff, biologisches Kettenöl, Motorsägenschutzausrüstung
Es gelten die allgemeinen Geschäftsbedingungen von ForstBW.

**Rückfragen an:**
Günter Eberhard
Telefon 0151 14036876
Forstaußenstelle Abtsgmünd,
Telefon 07366 9601-0

## Kontaktstelle Frau und Beruf – Beratungsangebot

Die Kontaktstelle Frau und Beruf, angesiedelt im Landratsamt Ostalbkreis, bietet Frauen Orientierungsberatung und Karrierecoaching zu den Themen Wiedereinstieg und Vereinbarkeit von Familie und Beruf, Konflikte am Arbeitsplatz, berufliche Umorientierung, Stellensuche und Existenzgründung. Die Beratungen sind kostenlos, neutral und unabhängig.
Sprechzeiten sind montagnachmittags, dienstag-, mittwoch- und donnerstagvormittags in Aalen, dienstag-, donnerstag- und freitagvormittags in Schwäbisch Gmünd und donnerstagvormittags in Ellwangen.

Terminvereinbarung unter
E-Mail frau-beruf@ostalbkreis.de oder
Tel. 0162/2631236.

## Internationaler Museumstag im Limestor am 19. Mai: Der Bautrupp der Legio VIII Augusta rückt an!

Mehr als zehnmal war die VEX LEG VIII AUG bereits am Limestor, jedes Mal hat sie ein neues, spannendes Thema rund um die alten Römer im Gepäck. Diesmal bringen sie den Bautrupp mit und zeigen, wie man sich eine Baustelle zur Römerzeit vorzustellen hat. Es geht also auf alle Fälle rund am Limestor und für Groß und Klein gibt es allerhand zu sehen und zu erleben. Zum Einsatz kommt ein Baukran, der seinen antiken Vorbildern nachempfunden ist. Vorgeführt wird außerdem die Arbeit von Schreiner und Zimmermann, auch die antike Ziegelproduktion wird Thema sein. Passend zum Limestor wird auch eine Sammlung von Schlüsseln und Schlössern der Römerzeit gezeigt. Genauso interessant sind die antiken Messgeräte wie Setzwaage und Fußmaß, die in ihrer Funktion vorgeführt werden. Was die Legio VIII Augusta sonst noch rund ums Bauen nach Römerart mitbringt, kann man am internationalen Museumstag am 19. Mai 2019 von 11.00 bis 17.00 Uhr im Limestor erfahren.

**Museen –**
**Zukunft lebendiger Traditionen**

## Internationaler Museumstag 2019

**Am Sonntag, 19. Mai 2019 feiern die Museen in Deutschland bereits zum 42. Mal den Internationalen Museumstag. Der Aktionstag steht dabei jährlich unter einem wechselnden Motto, das die unterschiedlichen Schwerpunkte der Museumsarbeit beleuchtet, aktuelle Themen aufgreift und auf die thematische Vielfalt unserer reichen Museumslandschaft verweist.**

Zukunft lebendiger Traditionen zeigen auch die Museen im Ostalbkreis. Besonders die Europäische Nacht der Museen am Vorabend des Museumstages am 18. Mai 2019 hat viel im Angebot, zumal die Museen entlang der Rems anlässlich der Remstal-Gartenschau extra dafür geöffnet haben. So bietet zum Beispiel das Kloster Lorch einen ganzen Reigen von Veranstaltungen an und auch das leibliche Wohl kommt im Klosterbiergarten nicht zu kurz. Neu eröffnen wird an diesem Abend im Museum im Prediger in Schwäbisch Gmünd die Schatzkammer und in Wasseralfingen außerdem das Sieger-Köder-Atelier. Ebenso in Wasseralfingen findet am Museumstag selber im Museum Wasseralfingen im Rahmen der Ausstellung „Eden - Inferno in der Kunst. Brand - Putze - Welzenbach" mit den Künstlern ein Workshop (auch für Kinder) statt, bei dem aus Naturfunden und Zivilisationsresten Figuren zwischen Himmel und Hölle entstehen. Auch das Alamannenmuseum Ellwangen hat mit einem Alamannenlager, Vorführungen von Handwerkstechniken, Marionettentheater und Bewirtung einiges für die Besucher im Angebot. Im Heubacher Miedermuseum sind die Webstühle in Aktion und in der Silberwarenfabrik Ott-Pauser kann man zusehen, wie perlgestrickte Handtaschen entstehen. Im Limestor schließlich rückt der Bautrupp der Römergruppe VEX LEG VIII AUG an und präsentiert die Bautechniken der Antike. So ist beim Museumstag im Ostalbkreis sicher für jeden etwas dabei.

**Info:** Alle teilnehmenden Museen in Deutschland sind über den zentralen Internet-Auftritt www.museumstag.de zu finden. Der Ostalbkreis informiert über seine Aktionen am Museumstag und alle derzeit laufenden Ausstellungen in den Museen unter www.ostalbkreis.de.

## Einfach ein bisschen Oma und Opa sein – Leihgroßeltern gesucht!

Für das gemeinsame Projekt „Leihgroßeltern" suchen das Seniorennetzwerk der Stadt Schwäbisch Gmünd und das Fachzentrum Frühe Hilfen des Landratsamts Ostalbkreis noch engagierte Seniorinnen und Senioren, die sich einer neuen Aufgabe widmen möchten und Freude am Umgang mit Kindern haben. Die ehrenamtlich tätigen Leihgroßeltern schenken ihre Zeit und starten mit dem Lachen der Kinder und dem Gefühl etwas Gutes zu tun in einen neuen Lebensabschnitt. Gedacht ist das Projekt für alle Familien mit Kindern, die sich Großeltern wünschen und keine eigenen haben oder deren Omas und Opas zu weit entfernt wohnen. Diesen Wunschenkeln schenken die Leihgroßeltern Zeit, um beispielsweise gemeinsam zu lesen, auf den Spielplatz zu gehen, zu basteln oder Spiele zu spielen. Die Sicht- und Erlebnisweise einer anderen Generation kann für die Kinder und Familien ein großer Gewinn sein. Auf die neue Aufgabe werden die Leihgroßeltern mit einer Schulung vorbereitet. Diese findet am **Dienstag, 9. Juli 2019 von 8.30 bis 12.30 Uhr im kleinen Sitzungssaal im Rathaus Schwäbisch Gmünd** statt. Es besteht an diesem Termin auch die Möglichkeit, sich unverbindlich zu informieren und mit bereits aktiven Leihgroßeltern ins Gespräch zu kommen.
Um Anmeldung wird gebeten.

Weitere Informationen über die spannende Tätigkeit und Anmeldung bei:
Maria Römer, Landratsamt Ostalbkreis,
Fachzentrum Frühe Hilfen (JuFam),
erreichbar unter der Rufnummer 07171 32-4551
oder per E-Mail maria.roemer@ostalbkreis.de.

**Folgende Prospekte/Flyer liegen im Infoständer des Rathauses (1. Stock) zur Mitnahme aus:**

- Flyer „Mein Weg über die Alpen", Vortrag von Hans-Peter Weber, ehemaliger VR-Bank-Chef am 01.06.2019 um 19.00 Uhr in der Schloßscheune Essingen
- Flyer 70 Jahre Grundgesetz, Vorträge und Ausstellungen im Ostalbkreis
- Flyer zum Tag der Architektur am 29.06.2019, Architektur-Rundfahrten und Spaziergänge in Stadt und Land

## Sperrmüll-, Müllentsorgung

### Hausmüllabfuhr

Die nächste Hausmüllabfuhr findet am **Freitag, 24.05.2019 ab 7.00 Uhr** statt.

### Abfallgebührenveranlagung

Um eine ordnungsgemäße und fehlerfreie Veranlagung der einzelnen Haushalte zu den Abfallgebühren vornehmen zu können, ist die GOA bzw. das Landratsamt auf die Mithilfe der Einwohnermeldeämter angewiesen.
Wer zu einem Müllverband (Haushalt) gehört, wird vom Einwohnermeldeamt festgelegt.
**Besteht ein Gebäude aus mehreren Wohnungen und/oder wird von mehreren Personengruppen/Familien/Generationen bewohnt, ist grundsätzlich davon auszugehen, dass es sich auch um mehrere Müllverbände (Haushalte) handelt, die separat zu den Abfallgebühren veranlagt werden müssen (Ausnahme: Müllgemeinschaften).**
Müllgemeinschaften können von Bürgern nur beim Landratsamt/der GOA beantragt und genehmigt werden.
Um Beachtung und Meldung bei Gründung eines eigenen Haushaltes wird hingewiesen.

## Feuerwehr

### Jugendfeuerwehr

Die nächste Übung der Jugendfeuerwehr ist am kommenden Mittwoch, **22.05.2019,** um 18.30 Uhr.
Thema: Brandübung

**Interesse an der Jugendfeuerwehr?**
Dann schau doch einfach vorbei!

Crailsheim + Dinkelsbühl + Ellwangen

## Magisches Dreieck

### Krämermarkt in Ellwangen

Am **Dienstag, 21. Mai 2019** findet von 8.00 Uhr bis 18.00 Uhr in Ellwangen (Marktplatz/Landgerichtsplatz) ein Krämermarkt statt.

## Notdienste

**Rettungsdienst – Notfallrettung/Notarzt**
**Feuerwehr** (lebensbedrohliche Notfälle) **112**

**Kinderärztlicher Notfalldienst 0180/6071711**

**HNO-ärztlicher Notfalldienst 0180/5003656**
(Gemeinde Lorch)

**Notfallpraxis Aalen am Ostalbklinikum**
Öffnungszeiten:
Mittwoch 13.00 bis 22.00 Uhr
Freitag 16.00 bis 22.00 Uhr
Samstag, Sonntag, Feiertag 8.00 bis 22.00 Uhr

**Notfallpraxis Ellwangen an der Virngrundklinik**
Öffnungszeiten:
Samstag, Sonntag, Feiertag 8.00 bis 22.00 Uhr

**Mobiler Bereitschaftsdienst Aalen-Ellwangen-Härtsfeld-Ries („Altkreis Aalen")**
Brauchen Sie Hilfe außerhalb der Öffnungszeiten der Notfallpraxen oder können aus medizinischen Gründen die Praxis nicht aufsuchen, wählen Sie bitte **die neue bundeseinheitliche Nummer 116 117** (erreichbar Freitag, 16.00 Uhr bis Montag, 8.00 Uhr, Mittwoch, 13.00 Uhr bis Donnerstag, 8.00 Uhr, übrige Werktage 18.00 Uhr bis 8.00 Uhr des Folgetages)

**Schwäbisch Gmünd (Allgemeiner Notfalldienst)**
Am Stauferklinikum Schwäbisch Gmünd, Wetzgauer Str. 85, 73557 Mutlangen
Öffnungszeiten:
Mittwoch 13.00 bis 22.00 Uhr
Samstag, Sonntag, Feiertag 8.00 bis 22.00 Uhr

**Schwäbisch Gmünd (Kinder-Notfalldienst)**
Am Stauferklinikum Schwäbisch Gmünd, Wetzgauer Str. 85, 73557 Mutlangen
Öffnungszeiten:
Sonntag, Feiertag 8.00 bis 20.00 Uhr

### Augenärztlicher Notdienst

**über Tel. 01 80/50 11 20 98**

### Zahnärztlicher Notdienst

**über Tel. 07 11/7 87 77 88**

### Tierärztlicher Nacht- und Sonntagsdienst

**Praxis Dr. Th. Hofmann**
Eichenstr. 16, 74579 Fichtenau-Wildenstein,
Tel. 0 79 62/22 54

## Rufnummern-Service

**Wer-hilft-wem-Büro**
Rathaus, Hauptstr. 6, Jagstzell
Tel. 0 79 67/90 60 99
Donnerstag 17.00 Uhr – 18.00 Uhr
(Außerhalb der Büro-Öffnungszeit ist der AB geschaltet.)

**Frauen- und Kinderschutzeinrichtung des Ostalbkreises (Frauenhaus)**
Tel. 0 71 71/24 26

**Frauennotruf-Telefon Ellwangen**
Montag 9.00 Uhr – 11.00 Uhr und
Freitag 20.00 Uhr – 22.00 Uhr
Tel. 0 79 61/96 94 49
(Außerhalb der Geschäftszeiten ist die Mailbox geschaltet.)

**Telefonseelsorge**
Gesprächspartner rund um die Uhr
Tel. 08 00/1 11 01 11 oder Tel. 08 00/1 11 02 22

*Fortsetzung des Rufnummern-Service auf S. 10*

# Amtliche Bekanntmachung

## Hauptstraße – geplante neue Parkregelung im Bereich zwischen Wendelinsplatz

Der Gemeinderat hat in seiner Sitzung am 28.01.2019 beschlossen, dass im Bereich zwischen Wendelinsplatz und der Schulsteige entsprechend dem untenstehend abgedruckten Lageplan des Ingenieurbüros „stadtlandingenieure" die zukünftig nutzbaren Parkflächen in einer Testphase gelb markiert werden sollen. Dies hat zwangsläufig zur Folge, dass in der Hauptstraße in diesem Streckenabschnitt dann Parkflächen wegfallen und Grundstückseigentümer Stellplätze dann ggf. auf ihren Grundstücken anlegen müssen. Dies ist dem Gemeinderat bewusst.
Aber aufgrund der bei der Gemeindeverwaltung immer wieder eingehenden Beschwerden hinsichtlich des Parkverhaltens in der Hauptstraße hat der Gemeinderat letztendlich diese Entscheidung getroffen.

Bei der Aufnahme der Istsituation zusammen mit dem beratenden Ingenieurbüro wurden Lagepläne erstellt, in denen auch Schleppkurven dargestellt wurden. Dabei wurde festgestellt, dass der derzeitige Ausbauzustand nicht für den Verkehr geeignet ist, der über die Hauptstraße insbesondere auch als Zufahrt zum Jagstzeller Gewerbegebiet abgewickelt werden muss.

Daran lässt sich nun aber nichts ändern. Bleibt nur die Hoffnung auf die geplante Entlastungsstraße.
Der fließende Verkehr wird durch den ungeordneten ruhenden Verkehr extrem erschwert.

Das beratende Ingenieurbüro hat mögliche Bereiche herausgefunden, in denen das Parken

a) von den verbleibenden Restbreiten von Fahrbahn und Seitenbereiche her
b) von den Grundstücks- oder Straßenein- und -ausfahrten her und
c) von den Sichtbeziehungen her

gerade noch gestattet werden könnte.

Eine entsprechende positive Parkregelung oder Parkverbote in der Hauptstraße können nur der Geschäftsbereich Straßenverkehr des Landratsamtes Ostalbkreis anordnen.

In Abstimmung mit diesem Straßenverkehrsamt wurde es für am sinnvollsten und zielführendsten gehalten, vor einer möglichen „offiziellen" Anordnung von Parkflächen bzw. Parkverboten in der Hauptstraße in einer Testphase gelbe Markierungen (Light-Version) anzubringen.

Dadurch sollen die Anwohner hinsichtlich ihres Parkverhaltens sensibilisiert werden.

Jedem muss bewusst sein, dass die Hauptstraße Zufahrt zum Jagstzeller Gewerbegebiet ist und auch von größeren landwirtschaftlichen Fahrzeugen befahren werden muss.

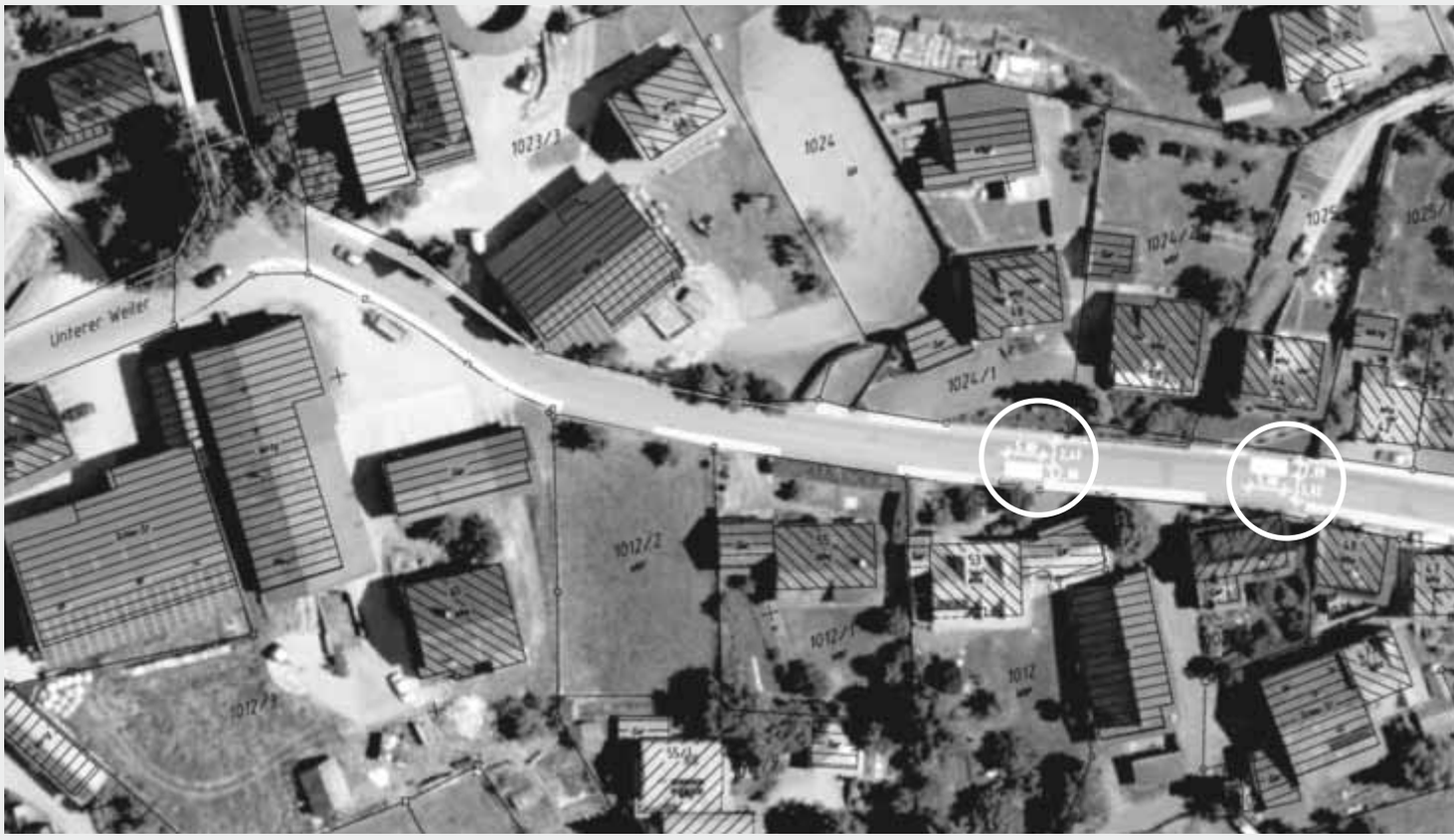

## Amtliche Bekanntmachung

# und der Einmündung Schulsteige

Eine möglichst durchgängige Befahrung der Hauptstraße muss das Ziel sein.

Die Gemeinde muss die Sicherheit und Leichtigkeit des Verkehrs im Auge haben.

Auch wenn dies für Anwohner bedeutet, dass sie sich Stellplätze auf ihren eigenen Grundstücken anlegen müssen oder etwas weiter entfernte Parkflächen aufsuchen müssen.

In der nun vorgesehenen Testphase soll der Bereich zwischen Wendelinsplatz und der Einmündung Schulsteige durch den Gemeindebauhof gelb markiert werden. Der Gemeindebauhof wird die Markierungsarbeiten in nächster Zeit durchführen, nachdem dies nun witterungsbedingt möglich ist.

Ziel muss es aber insgesamt sein, dass sich das Parkverhalten in der Hauptstraße sowohl von den Anwohnern als auch von deren Besuchern zukünftig entsprechend ändert.

Wir bitten um Verständnis und Beachtung.

Jede/r Grundstückseigentümer/in und Mieter/in in diesem Straßenabschnitt der Hauptstraße wird zudem direkt angeschrieben und auf diese Regelung hingewiesen.

Raimund Müller,
Bürgermeister

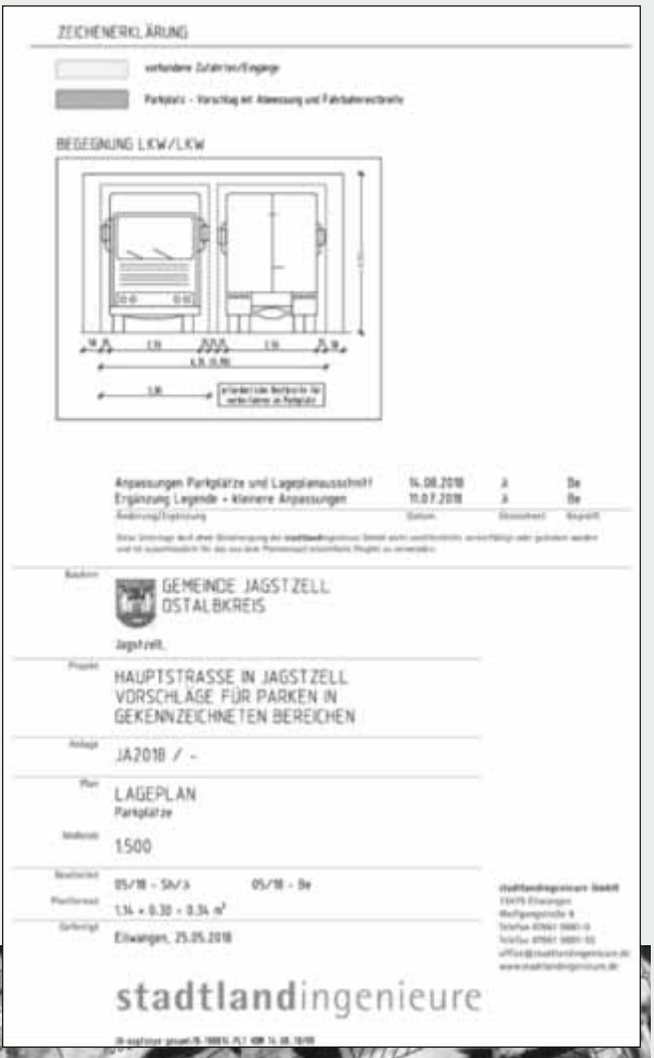


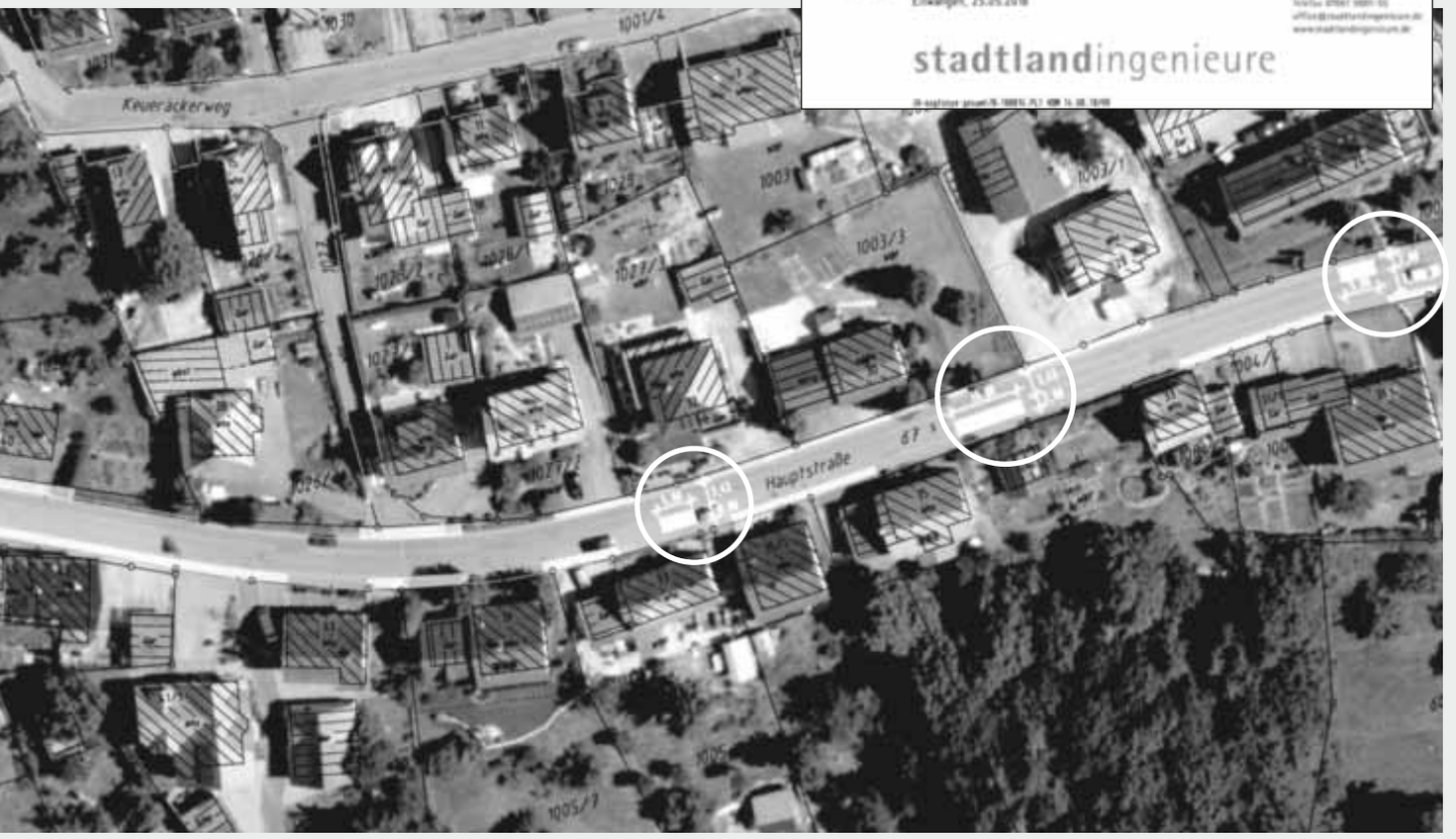

**Katholische Sozialstation St. Martin gGmbH**
- Häuslicher Pflegedienst
- Alten- und Krankenpflege, Haus- und Familienpflege, hauswirtschaftliche Hilfen, Betreuungsdienste, Nachbarschaftshilfe, Betreuungsgruppen für an Demenz Erkrankte, kostenlose Beratung zu allen Fragen der Pflege.

**Büro: Ellwangen, Nikolaistraße 12,**
Tel. 0 79 61/9 33 99 50

**Ökumenische Arbeitsgemeinschaft – Hospizdienst Ellwangen**
Mitfühlen – Mittragen – Begleiten
Einsatzleitung: Tel. 01 62/7 64 10 44

**Störungsnummern für Strom und Gas Servicenummern der EnBW ODR in Ellwangen**

| | |
|---|---|
| Strom | Tel. 0 79 61/93 36-14 01 |
| Gas | Tel. 0 79 61/93 36-14 02 |

# Kirchliche Nachrichten

## Katholische Kirchengemeinden

Seelsorgeeinheit Virngrund

St. Vitus, Jagstzell
Zur Schmerzhaften Mutter, Rosenberg
St. Jakobus, Hohenberg

Pfarrer Martin Danner, Jagstzell
Telefon 07967/280

Pfarramt Jagstzell, Hauptstr. 9, Jagstzell
Telefon 07967/280, Fax 700585

Pfarramt Rosenberg, Haller Str. 3, Rosenberg
Telefon 07967/418, Fax 710009

**E-Mail:** Martin.Danner@drs.de
StVitus.Jagstzell@drs.de
ZurSchmerzhaftenMutter.Rosenberg@drs.de
StJakobus.Hohenberg@drs.de

**Homepage:** http://se-virngrund.drs.de

**Öffnungszeiten im Pfarrbüro**

| | | |
|---|---|---|
| Montag | Jagstzell | 16.00 bis 18.00 Uhr |
| Dienstag | Rosenberg | 14.30 bis 17.30 Uhr |
| Mittwoch | Jagstzell | 10.00 bis 12.00 Uhr |
| Donnerstag | Rosenberg | 10.00 bis 12.00 Uhr |
| Freitag | Rosenberg | 10.00 bis 12.00 Uhr |
| | Jagstzell | 10.00 bis 11.00 Uhr |

**Freitag, 17. Mai 2019**
kein Rosenkranz in Dankoltsweiler
keine Eucharistiefeier in Hohenberg

**Samstag, 18. Mai 2019**
11.00 Uhr Taufe in Hohenberg
17.30 Uhr Beichtgelegenheit in Jagstzell
18.30 Uhr Vorabendmesse in Rosenberg
20.30 Uhr nightfire in der St. Vitus-Kirche in Jagstzell (Empore)

**Sonntag, 19. Mai 2019**
**– 5. Sonntag der Osterzeit**
7.55 Uhr Rosenkranz in Jagstzell
8.30 Uhr Eucharistiefeier in Jagstzell
Ministranten: Aaron B., Björn B., Amelie I., Alexander M.
10.00 Uhr Eucharistiefeier in Hohenberg, bei schönem Wetter an der Grotte, gestaltet vom Familiengottesdienst-Team und der –musikgruppe und von Original Hüttmoser
11.15 Uhr Taufe von Sara Elisabeth Martinez de la Vega in Hohenberg
14.00 Uhr Taufe von Konrad Schlosser in Jagstzell
18.00 Uhr Maiandacht in der Kirche in Jagstzell, mit den Erstkommunionkindern der Seelsorgeeinheit
18.30 Uhr Maiandacht in Hohenberg, bei schönem Wetter an der Grotte
19.00 Uhr Maiandacht in Dankoltsweiler

**Dienstag, 21. Mai 2019**
14.00 Uhr Eucharistiefeier in Rosenberg

**Mittwoch, 22. Mai 2019**
17.55 Uhr Rosenkranz in Jagstzell
18.30 Uhr Eucharistiefeier in Jagstzell
Ministranten:
Alen A., Silja E., Jana K., Maxim St.
- Gerda Bilek, 2. Trauergottesdienst
- Rita Schneider
- Hermann u. Rutharda Köder

**Donnerstag, 23. Mai 2019**
16.30 Uhr eucharistische Anbetung in Jagstzell und ab
17.30 Uhr stille Anbetung bis 22.30 Uhr
17.55 Uhr Rosenkranz in Rosenberg
18.30 Uhr Eucharistiefeier in Rosenberg

**Freitag, 24. Mai 2019**
18.30 Uhr Eucharistiefeier in Kalkhöfe, anschließend Bittprozession

**Samstag, 25. Mai 2019**
17.30 Uhr Beichtgelegenheit in Jagstzell
18.30 Uhr Vorabendmesse in Rosenberg

**Sonntag, 26. Mai 2019**
**– 6. Sonntag der Osterzeit**
7.55 Uhr Rosenkranz in Jagstzell
8.30 Uhr Eucharistiefeier in Jagstzell
Ministranten: Aaron B., Lorina B., Anna H., Sarah H.
- Josef u. Ida Bundschuh u. verst. Angehörige
- Johannes u. Regina Uhl u. verst. Angehörige
- Adelbert u. Manuela Vetter u. verst. Angehörige

9.30 Uhr Missionsrosenkranz in Hohenberg
10.00 Uhr Eucharistiefeier in Hohenberg
10.00 Uhr Kinderbrücke in Rosenberg, Gemeindehaus
11.30 Uhr Taufe von Lenny Max Schneider in Hohenberg
13.30 Uhr Taufe von Nora Veil in der Jakobuskapelle bei der Holzmühle
14.00 Uhr Maiandacht an der Bühlkapelle
18.30 Uhr Maiandacht in Hohenberg, bei schönem Wetter an der Grotte
19.00 Uhr Immaculata-Rosenkranz in Dankoltsweiler

**Montag, 27. Mai 2019 – Bitt-Tag**
18.30 Uhr Eucharistiefeier in Dankoltsweiler, mitgestaltet vom Gesangverein Musica
Ministranten: Elisa E., Laura P., Silja E., Sarah H., Benedikt B., Florian G., Marius Z.
**anschließend Bittprozession**
18.00 Uhr Bittprozession von Rosenberg nach Hohenberg, Beginn an der Kirche
- bei Regenwetter entfällt die Bittprozession -
19.30 Uhr Eucharistiefeier in Hohenberg, mit den Kirchengemeinden Rosenberg und Eggenrot

**Dienstag, 28. Mai 2019 – Bitt-Tag**
18.00 Uhr Bittprozession nach Hegenberg, ab dem Wegkreuz der Fam. Hald im Oberen Weiler
Ministranten:
Lukas H., Daniel K., Selina K.
18.00 Uhr Bittprozession von Hohenberg nach Rosenberg, Beginn am Kreuz bei Familie Heinrich
- bei Regenwetter entfällt die Bittprozession –
19.30 Uhr Eucharistiefeier in Rosenberg gemeinsam mit der Kirchengemeinde Hohenberg

**Mittwoch, 29. Mai 2019 – Bitt-Tag**
18.00 Uhr Bittprozession nach Riegelhof und Eucharistiefeier an der Grotte
Ministranten: Alen A., Björn B., Viktoria M., Alexander M., Daniel P., Malte S.

**Donnerstag, 30. Mai 2019**
**– Hochfest Christi Himmelfahrt**
8.30 Uhr Eucharistiefeier in Jagstzell, anschließend Flurprozession (Rosenberger Straße)
Ministranten: Björn B., Meike B., Florian G., Katharina G., Amelie I., Sabrina J., Daniel K., Selina K., Markus R., Hanna R., Hanna Sch., Louis Sch., Maxim St., Lukas T., Pius T.
9.00 Uhr Flurprozession ab Rosenberg, (Beginn an der Kirche) und ab Hohenberg (Beginn am Kreuz bei Familie Heinrich) zum Kellersträßchen, dort Eucharistiefeier, mitgestaltet vom Musikverein Rosenberg

**bei schlechtem Wetter:**
9.30 Uhr Eucharistiefeier in der St.-Jakobus-Kirche in Hohenberg, mitgestaltet vom Musikverein Rosenberg

**Kollektenergebnisse**

| | |
|---|---|
| Misereor mit Kinderfastenaktion: | € 447,11 |
| Für das Heilige Land: | € 145,17 |
| Bischof-Moser-Stiftung: | € 761,77 |
| Diasporaopfer Erstkommunionkinder: | € 230,00 |

Ein herzliches Vergelts Gott an alle, die spendeten.

**An alle Minis!!**
Die Erstellung des neuen Mini-Plans für Juni und Juli steht an. Bitte meldet euch bis spätestens 17. Mai 2019 per E-Mail (minisjagstzell@google-mail.com) zurück, wann ihr nicht ministrieren könnt, bzw. wann ihr möchtet! Bitte beachtet dabei auch die Pfingstferien. Vielen Dank!
Eure Oberministranten

**Schönstattmüttergruppe**
Am Dienstag, 21. Mai 2019 werden wir uns um 19.30 Uhr im Marienzimmer/Vitusheim treffen. Dazu herzliche Einladung

**Ausflug „Fahrt ins Blaue" am Donnerstag, 23. Mai 2019**
**Zur Erinnerung:**
Treffpunkt: 13.30 Uhr am Bahnhof Jagstzell
Rückkehr: ca. 17.30 Uhr
Wir freuen uns auf eine kleine Maientour mit Ihnen.

Das Team vom Cafe 70+

**Kirchengemeinderatssitzung in Jagstzell**
Am Donnerstag, 23. Mai 2019, findet um 20.00 Uhr im Pfarrhaus eine Kirchengemeinderatssitzung statt.
Folgende **Tagesordnung** ist vorgesehen:
1. Protokoll der letzten Sitzung
2. Berichte aus den Ausschüssen
3. Kiamo
4. Trägerkonferenz
5. Fronleichnam
6. Kirchenpflege
7. KGR-Wahlen 2020
8. Sonstiges
9. Nicht öffentliche Sitzung

**Vorankündigung:**

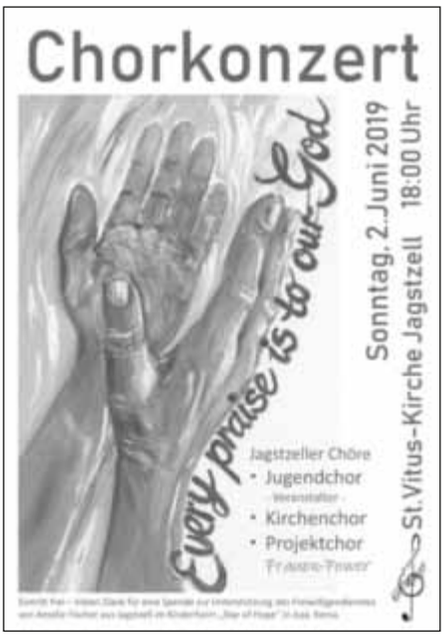


**Aus der Seelsorgeeinheit:**

**nightfire**
**– Einladung zum Lobpreis**
Alle, die Freude am Singen haben, sind **am Samstag, den 18. Mai 2019, um 20.30 Uhr in die St. Vitus-Kirche Jagstzell (Empore)** eingeladen.

Durch die Macht des Lobpreises dürfen wir Friede, Freude und Vertrauen erfahren.

Pfr. Martin Danner

## Der Montagstreff begrüßt den Marienmonat

(hy) Zu einem spontanen kleinen Ausflug entschlossen sich die Gäste und Helferinnen des Montagstreffs. Der blaue Himmel und die wärmenden Sonnenstrahlen lockten die Senioren trotz der insgesamt kühlen Temperaturen hinaus in die Natur und hin zur Bühlkapelle. Gemeinsam wurde in der schönen Kapelle gebetet und aus voller Kehle die altbekannten Marienlieder gesungen. Beim anschließenden gemütlichen Spaziergang wurden die Kenntnisse über die Blumen und Kräuter am Wegesrand aufgefrischt und viel Wissenswertes ausgetauscht. Für Leiterin Barbara Hüttner wurde aus den Pflanzen ein bunter Blumen- und Kräuterkranz gebunden. Viel zu schnell schon musste die Rückkehr ins Vitusheim angetreten werden, wo an diesem Tag das Mittagessen besonders gut schmeckte.

*Fotos: E. May*

**Familiengottesdienst**
**an der Grotte in Hohenberg**
Am **Sonntag, dem 19. Mai 2019,** gestalten wir **um 10.00 Uhr** einen **Familiengottesdienst, mitgestaltet von der Familiengottesdienst-Musikgruppe und den Original Hüttmoser.**
Der Gottesdienst findet **bei schönem Wetter an der Grotte** statt.
Unser Thema lautet: „Maria – Segen – Liebe und die Geschichte von der Schnecke".
Herzliche Einladung zu diesem besonderen Gottesdienst!
Das Familiengottesdienst-Team Hohenberg

**Maiandacht mit den Erstkommunionkindern**
Am **Sonntag, 19. Mai 2019,** sind die Erstkommunionkinder der Seelsorgeeinheit herzlich zur **Maiandacht um 18.00 Uhr in Jagstzell** eingeladen.
Die Erstkommunionkinder aus Jagstzell, Rosenberg und Hohenberg treffen sich um **17.45 Uhr** in der Kirche mit ihren Gewändern (ohne Kerzen).

**Pilgerreise 2019**
**von unserer Seelsorgeeinheit Virngrund:**
**8 Tage auf den Spuren des hl. Johannes Paul II.**
Zeitraum: **Sa., 31. Aug. – Sa., 7. Sept. 2019** (Sommerferien).
Stationen der Reise: Krakau (7 Nächte) – Wadowice – Kalwaria Zebrzydowska – Niegowic – Zakopane – Tschenstochau – Auschwitz und Birkenau – Salzbergwerk in Wieliczka.
Flyer zur Reise liegen in den Kirchen und in den Pfarrbüros aus.

**Aus dem Dekanat:**
**Jugendgottesdienst**
**der Jugendkirche Ellwangen**
Am Sonntag, 19. Mai 2019 um 18.00 Uhr findet unser nächster Jugendkirchegottesdienst statt. Schülerinnen und Schüler von St. Loreto und die Bergband gestalten diesen Gottesdienst mit. Wir sehen uns in der Marienkirche.

**Für Schnellentschlossene**
**in der Pfingstwoche nach Rom**
In der Pfingstwoche bietet Dekan Sven van Meegen von der Kirchengemeinde Niederstotzingen **vom 10. – 15. Juni 2019** eine Bus-Pilgerreise nach Rom an. Die Unterbringung erfolgt bei Ordensschwestern (jedes Zimmer verfügt über Dusche und WC). Der Preis beträgt im Doppelzimmer 590 Euro pro Person. Im Reisepreis enthalten sind Fahrtkosten, Unterkunft, Halbpension, Führungen, Wochenkarte für öffentliche Verkehrsmittel und Eintrittspreise. Weitere Auskünfte gibt es im Pfarrbüro Niederstotzingen (Tel. 07325/919066) oder per E-Mail: svenvanmeegen@web.de. Auf der Rückfahrt gibt es einen Abstecher nach Padua (Wirkungsstätte und Grab des heiligen Antonius von Padua).

**Ökumene:**

**Gottesdienst im Pflegestift in Rosenberg**
Herzliche Einladung zum Gottesdienst am Freitag, 17. Mai 2019 um 15.30 Uhr im Pflegestift in Rosenberg mit Pfarrer Konrad von Streit.

## Evangelische Kirchengemeinde Rechenberg

**Zum Schloss 3, 74597 Rechenberg**

Das Pfarramt ist donnerstags von 9.00 bis 12.00 Uhr besetzt.
Telefon: 07967/306
E-Mail: pfarramt.rechenberg@elkw.de
Telefon Pfarrer Oberländer, Hummelsweiler
Tel. 07967/701910

**Samstag, 18. Mai 2019**
19.00 Uhr Gottesdienst in Jagstzell (Pfrin. Glock)

**Sonntag, 19. Mai 2019**
**Wochenspruch:**
Singet dem Herrn ein neues Lied, denn er tut Wunder. Ps. 98, 1
10.00 Uhr Gottesdienst in Weipertshofen (Prädikant Pfeifer) Mitwirkung des Kirchenchors

**Montag, 20. Mai 2019**
20.00 Uhr öffentliche Kirchengemeinderatssitzung in Jagstzell

**Dienstag, 21. Mai 2019**
20.00 Uhr Probe des Posaunenchors im Gemeindesaal in Rechenberg

**Freitag, 24. Mai 2019**
17.00 Uhr Hauptprobe der Konfirmanden Treffpunkt: Gemeindesaal

**Sonntag, 26. Mai 2019**
**Wochenspruch:**
Gelobt sei Gott, der mein Gebet nicht verwirft noch seine Güte von mir wendet. Ps. 66,20
9.30 Uhr Die Konfirmanden treffen sich im Gemeindesaal
10.00 Uhr Konfirmationsgottesdienst in Rechenberg (Pfr. Oberländer) Es findet kein Kindergottesdienst statt. **Es werden folgende Jugendliche konfirmiert:** Knodel Nele, Schäfer Anabell, Schäfer Niklas, Sperr Sebastian, Wolf Nora, alle aus Rechenberg, Lechler Lukas vom Ropfershof und Stegmaier Martin aus Jagstzell.

# Vereinsmitteilungen

## Wer-hilft-wem-Verein

**Vorankündigung**
Am **26.05.2019** wollen wir Ihnen den Gang zur Wahlurne versüßen. Wir verkaufen vor dem Wahllokal in der Schule wieder leckere Kuchen und Torten zum Mitnehmen. Nutzen Sie die Gelegenheit und gönnen Sie sich zum Nachmittagskaffee ein paar Stücke unserer hausgemachten Backwaren. Sie tragen damit bei, dass wir die Versicherung für unsere Helfer und das Material für unser Büro finanzieren können. Wir freuen uns, wenn wir Sie an unserem Kuchenstand begrüßen dürfen!

Ihr Wer hilft wem-Verein

## Gesangverein Dankoltsweiler

**Jahreshauptversammlung beim Gesangverein Dankoltsweiler**

Am Montag, 06. Mai 2019 fand im Vereinsheim in Dankoltsweiler die Jahreshauptversammlung statt. Geschäftsführer Anton Rettenmeier begrüßte zahlreiche Mitglieder des Vereins, sowie Matthias Schlosser als Vertreter der Gemeinde Jagstzell und alle anwesenden Ehrenmitglieder. Einen besonderen Platz nahm die Ehrung von Mitgliedern ein, die sich um den Verein verdient gemacht haben. Die Vereinsehrennadel in Bronze erhielten Petra Ernsperger und Karl Berger. Mit der silbernen Vereinsehrennadel ausgezeichnet wurden Hans Engelhard und Ingeborg Walter.
In seinem Bericht stellte Geschäftsführer Anton Rettenmeier die erfolgreiche Chorarbeit und Entwicklung des Chores in den Fokus. Eine ganz besondere Herausforderung und eine der größten musikalischen Veranstaltungen in unserer nunmehr 95-jährigen Vereinsgeschichte war das vor wenigen Wochen stattgefundene Konzert Liederzirkus mit der Grundschule Jagstzell, welches an zwei Abenden ausverkauft war. Die Musica soll auch weiterhin ein Chor sein und bleiben, in dem sich die Menschen wohlfühlen, welche gerne singen und Kameradschaft erleben möchten. Er stellte fest, dass gerade dieser Anspruch für die Chormitglieder immer wieder eine Herausforderung ist und ein besonderes Engagement und eine gewisse Solidarität erfordert. Er ermunterte alle, die Freude und die Begeisterung am Singen und an den Liedern auch nach außen zu tragen und vielleicht somit auch eine oder einen Neuen für unseren Chor zu gewinnen und zu begeistern. Dafür und für das Engagement im vergangenen Jahr gilt dem Chor ein ganz besonderer und herzlicher Dank. Auch einen besonderen Dank überbrachte er im Namen des Chores und des Vereins der Chorleiterin Bettina Kartak. Mit Souveränität und profihaftem Können lehrte sie uns Lieder und bei allen Auftritten erreichte sie stets eine Punktlandung. Zum Abschluss bedankte sich Herr Rettenmeier bei Herrn Matthias Schlosser als Vertreter der Gemeinde für die ideelle und auch materielle Unterstützung des Vereins durch die Gemeinde Jagstzell. Herr Schlosser dankte dem Verein für das große Engagement und die tollen Aktionen im vergangenen Vereinsjahr. Die von ihm beantragte Entlastung der Vorstandschaft wurde einstimmig erteilt.
Die stellvertretende Vorsitzende Carmen Engelhard berichtet über ein sehr gelungenes Scheunenfest. Nur durch den Zusammenhalt des Dorfes, tatkräftige Unterstützung und Mithilfe von allen, kann so ein Fest stattfinden. Für die Zukunft wünscht sich die 2. Vorsitzende weiterhin Begeisterung und gute Zusammenarbeit aller Vereinsmitglieder für weitere Vorhaben des Vereins.
Gabi Ernsperger gab anschließend Rechenschaft über alle Einnahmen und Ausgaben des Vereins und bewertete die finanzielle Situation des Vereins als angemessen. Im Bericht der Schriftführerin Anne Weinschenk spiegelten sich nochmals alle Veranstaltungen und Aktivitäten des Vereins wider.

Die anschließenden Wahlen führten zu folgendem Ergebnis:
- Anton Rettenmeier - Mitglied der Vorstandschaft
- Gabi Ernsperger – Kassiererin
- Renate Rettenmeier – Schriftführerin

Geschäftsführer Anton Rettenmeier dankte der scheidenden Schriftführerin Anne Weinschenk für ihr Engagement.
Einstimmig wurde auch der Beirat Frauen und Männer im Amt bestätigt.
Mit einer Bilderpräsentation von unserem erfolgreichen Konzert, zusammengestellt von Klaus Fauser, fand die Hauptversammlung einen gelungenen Abschluss.

Schriftführerin Anne Weinschenk

## Schützengilde Jagstzell

### Einladung zum diesjährigen Vereinswanderpokalschießen

Die SGi Jagstzell möchte hiermit zum diesjährigen Vereinswanderpokalschießen und Schützenfest einladen. Es können beliebig viele Mannschaften gestellt werden, das Mindestalter der Schützen beträgt 12 Jahre. Bestehend aus mindestens 4, höchstens jedoch 7 Schützen, gehen die Mannschaften an den Start. Die besten 4 Schützen werden im Mannschaftsergebnis gewertet. Jeder Teilnehmer darf nur für eine Mannschaft starten. Die Startgebühr pro Mannschaft beträgt 10 €. Schützen von Schützenvereinen, welche im Jahr 2018/2019 an Wettkämpfen teilgenommen haben, sind von diesem Schießen ausgeschlossen.

**Schießzeiten:**

- Montag, 20.05.2019 19.00 - 22.00 Uhr
- Dienstag, 21.05.2019 19.00 - 22.00 Uhr
- Mittwoch, 22.05.2019 19.00 - 22.00 Uhr

Um den Schießbetrieb besser organisieren zu können erbitten wir ihre Anmeldung per Mail unter ralf.lechler@sgi-jagstzell.de. Für Fragen stehen wir euch gerne zur Verfügung.
Schützengilde Jagstzell e. V. Pressewart

## Kolpingsfamilie Jagstzell

**Fahrt zum Jubiläum 160 Jahre DV Stuttgart zur BUGA nach Heilbronn**

Liebe Kolpingfreunde,

der Bezirk Ostalb organisiert eine gemeinsame Fahrt zum obigen Jubiläum. Die gemeinsame Fahrt mit dem Bus beginnt am **14.7.2019 um 7.00 Uhr** auf dem Betriebshof der OK.go (ehemals Busunternehmen Mack) in Neunheim bei Ellwangen.

| | |
|---|---|
| 9.00 Uhr | Ankunft in Heilbronn |
| 9.30 Uhr | gemeinsamer Beginn auf der BUGA |
| 10.00 Uhr | Gottesdienst mit Bischof Gebhard Fürst |
| 11.30 Uhr | bis 16.00 Uhr Programm auf dem BUGA-Gelände |
| 16.30 Uhr | gemeinsamer Abschluss |

Danach Rückfahrt nach Neunheim, Ankunft gegen 19.15 Uhr. Kosten pro Teilnehmer **38 Euro** (Eintritt und Fahrtkosten). Es gilt Selbstversorgung mit Essen und Getränken auf dem Gartenschaugelände. Dort gibt es auch eine Picknickwiese für Rucksackvesper.

**Anmeldung bis 31. Mai 2019.**

Als Anmeldung gilt der Überweisungseingang auf das Kolpingkonto
IBAN: DE 41 61450050 1100331939
Im Verwendungszweck bitte angeben:
**Teilnehmername(n) u. Kolpingsfamilie bzw. Ort**
Da die Sitzplätze im Bus begrenzt sind, werden diese gemäß Zahlungseingang vergeben.
Es können auch Nicht-Kolpingsmitglieder mitfahren. Weitere Auskünfte gibt Nikolaus Kurz.

## Kleintierzuchtverein Jagstzell

**Nachlese Göggelesfest in Jagstzell**

Am 11. und 12.05.2019 veranstaltete der Kleintierzuchtverein Jagstzell wieder sein traditionelles Göggelesfest, diesmal etwas früher im Jahr als sonst, weil gleichzeitig das neu gestaltete Gelände ums Vereinsheim und an der Jagst eingeweiht wurde. Am Samstag meinte es der Wettergott nicht besonders gut mit uns, trotzdem waren die beheizten Zelte gut gefüllt.

Am Sonntag verfolgte schon am Vormittag eine große Menschenmenge die offizielle Einweihung des Areals und des Wasserspielplatzes. Kaum war die Einweihung vorbei, waren die Zelte auch schon rappelvoll und das Küchenpersonal kam ordentlich ins Schwitzen, um der riesigen Nachfrage gerecht zu werden.

*Hier war Action angesagt*

Selbst im Außenbereich und auf der neuen Terrasse wurden noch Tische und Bänke aufgestellt, die trotz des zwar sonnigen, aber kühlen Wetters gut besetzt waren. Vor allem auf der Terrasse war es an windgeschützten Stellen frühlingshaft warm. Nachmittags wurde unser Kuchenbuffet regelrecht gestürmt.

*Die süßen Versuchungen waren sehr begehrt*

Alles in allem war es wieder ein rundum gelungenes Fest, aber ohne die vielen fleißigen Helfer vor und hinter den Kulissen wäre so eine Veranstaltung gar nicht möglich. Ein ganz herzliches Dankeschön an alle, die in irgendeiner Form zum Gelingen unseres Festes beigetragen haben - sei es als Kuchenspender, als aktiver Helfer beim Fest, als Organisatoren im Vorfeld und natürlich auch diejenigen, die die Zelte auf- und abgebaut haben. Besonderer Dank gilt auch den Helfern, die uns unterstützt haben und keine Vereinsmitglieder sind - ohne euch wären wir nicht so gut über die Runden gekommen. Wir hoffen, wir können wieder auf euch zählen. Nicht zuletzt gilt unser Dank allen unseren Besuchern, die hoffentlich schöne Stunden bei uns verbracht haben. Schließlich sind die Besucher das Wichtigste an einem Fest und die große Zahl der Gäste ist auch eine Bestätigung für uns. Wir hoffen, wir sehen euch alle beim nächsten Mal wieder!

Für die Vorstandschaft
des Kleintierzuchtvereins
U. und H. Schiele

*Die Besucher fühlten sich sichtlich wohl*

## Sportverein Jagstzell

**Dezentrale Trainerschulung beim SV Jagstzell**

Am Montag, den 13.05.2019, fand auf dem Sportgelände unseres SV Jagstzell ein dezentraler Trainerlehrgang des Württembergischen Fußballverbands statt. Der Lehrgang richtete sich an Trainer der G- bis E-Jugend. Unserer Einladung folgten zwanzig Jugendtrainer, die unter der fachkundigen Anleitung von Referent Markus Straubmüller zum Thema „Spielen(d) lernen" fortgebildet wurden. In zwei Theorieteilen wurden verschiedene Trainingsformen erarbeitet. Zwischen den Theorieteilen kam unsere F-Jugend (verstärkt durch zwei Jungs aus der E-Jugend) zum Einsatz. In einem angeleiteten „Schautraining" hinterließen unsere Jungs einen hervorragenden Eindruck und wurden von den anwesenden Trainern sehr gelobt.

Vom SV Jagstzell nahmen vier Jugendtrainer teil. Unsere Trainer sind stets bemüht ein lehr- und abwechslungsreiches Training anzubieten und haben dafür sicherlich den einen oder anderen Impuls in diesem Lehrgang gewonnen. Die Teilnehmer waren sich einig: der Spaß sollte immer an erster Stelle stehen.

**Abteilung Fußball**

Kantersieg gegen Wört II: Am vergangenen Sonntag war Jagstzell zu Gast bei der zweiten Mannschaft vom SV Wört. Gegenüber den vorherigen Spielen gab es einige taktische und personelle Veränderungen. So spielte man unter anderem anstatt der gewohnten Vierer-Abwehrreihe mit nur drei Abwehrspielern. Jagstzell hatte von Beginn an die Kontrolle über das Spiel. Wört versuchte das Spiel über Ballstafetten in der Abwehr langsam zu machen. Mit zunehmender Spieldauer erhöhte Jagstzell den Druck auf den Gegner. Folgerichtig konnte Timo Ziegler in der 26. Minute nach toller Flanke von Christian Vaas den Ball per Kopf im Tor unterbringen. Nach dem Führungstreffer ließ Jagstzell unnötig Unruhe aufkommen. In dieser Phase schaffte Wört überraschend den Ausgleichstreffer. Dieser wurde jedoch vom Schiedsrichter aufgrund einer Abseitsposition zurückgenommen. Zehn Minuten vor dem Halbzeitpfiff erzielte wiederum Timo Zieger das 2:0 durch einen tollen Fernschuss. In der zweiten Halbzeit hatte man das Spiel wieder besser im Griff. In der 52. Minute schob Felix Riethmüller nach Querpass von Timo Ziegler aus kurzer Distanz zum vorentscheidenden 3:0 ein. Eine Minute später bekam Timo Ziegler den Ball vom gegnerischen Abwehrspieler in die Füße gespielt. Dieses Geschenk nahm er dankend an und erhöhte auf 4:0. Der Gegner wurde zunehmend müder und Jagstzell kam zu weiteren guten Chancen. In der 80. Minute bekam der eingewechselte Matthias Gschwender den Ball in den Lauf gesteckt. Allein vorm Torhüter schob er den Ball cool zum 5:0-Endstand ins Tor ein. Eine tolle Mannschaftsleistung - der Sieg hätte durchaus noch höher ausfallen können.

**Vorschau:**

Am kommenden Sonntag, den 19.05. ist Hüttlingen II zu Gast in Jagstzell

Spielbeginn: 1. Mannschaft 15.00 Uhr
2. Mannschaft spielfrei

## Deutsches Rotes Kreuz Jagstzell

**Übungsabend**

Am nächsten Freitag**, 24. Mai 2019,** um **19.30** Uhr findet der nächste Übungsabend statt.

Haben Sie Interesse an der Mitarbeit bei uns, dann schauen Sie doch einfach bei diesem Termin vorbei.

## Was sonst noch interessiert

**Schwerbehindertenausweis bei Sehminderung**

### Einladung zum Offenen Treffen der Allgemeinen Blinden- und Sehbehindertenhilfe (ABSH)

**– Regionalgruppe Ostalb-Hohenlohe –**

Eine Einschränkung oder gar Verlust des Sehvermögens geht zunächst einmal immer mit einem erheblichen Verlust der alltäglichen und gesellschaftlichen Teilhabe einher. Je schlechter die Augen, desto größer die Einschränkungen. Im Privatleben und auch beruflich.

Um die durch die Sehbehinderung hervorgerufenen Einschränkungen etwas auszugleichen, besteht für betroffene Menschen bei Vorliegen der entsprechenden Voraussetzungen die Möglichkeit die täglich erlebten Nachteile nicht nur in Form technischer Hilfsmittel, sondern auch eines passenden **Schwerbehindertenausweises** auszugleichen. Aber wer erklärt mir, was dieser Ausweis für mich tatsächlich bringt und was diese Merkzeichen (Buchstaben) auf der Rückseite bedeuten? Und wer steht mir zur Seite, um einen Ausweis zu erhalten, der auch den tatsächlichen Einschränkungen entspricht? Augenärzte haben für solche Fragen keine Zeit, die Wartezimmer platzen aus allen Nähten.

Seit vielen Jahren in der Blindenselbsthilfe engagiert und neu gewählter Gruppenleiter, darf ich Sie zu einer Fragestunde am Samstag, den 01. Juni 2019 in die MTV-Gaststätte in Aalen, Stadionweg 11 ab 14.00 Uhr einladen.

Haben Sie Interesse sich allumfassend zu informieren? Dann melden Sie sich kurz bei mir an. Ich lade neben den Mitgliedern alle interessierte Bürgerinnen/Bürger aus den Landkreisen Heilbronn, Hohenlohe, Schwäbisch Hall, Heidenheim, dem Main-Tauber-Kreis und dem Ostalbkreis ein.

Bitte melden Sie sich bei Interesse kurz bei mir an unter folgenden **Kontaktdaten:**

Jürgen Dreher aus Tannhausen,
Telefon 07964/3173,
E-Mail rg-ostalb@abs-hilfe.de

Nähere Infos auch im Internet unter: www.abs-hilfe.de

**Förderverein DJK-SV Eigenzell**

## Eigenzeller Rocknächte

**Samstag, 25.05.2019**
54. Eigenzeller Rocknacht mit Still Counting und Bounce - Vorband T.B.A

**Mittwoch, 29.05.2019**
55. Eigenzeller Rocknacht mit Rock Olymp – Vorband Black OAK

Einlass jeweils 20.00 Uhr;
Beginn jeweils 20.45 Uhr, Ende jeweils 3.00 Uhr

Eintritt Abendkasse: jeweils 10 €, Veranstaltungsort: Ellwangen-Eigenzell (Festplatz am Ortseingang)
Kein Einlass unter **16** Jahren, Ausweiskontrolle
Also nichts wie auf nach Eigenzell und erlebt einen einzigartigen Abend!

Auf euer Kommen
freut sich der Förderverein DJK-SV Eigenzell.

## Fronroter Frühlingsfest 17.05.2019 – 19.05.2019

**Freitag ab 20.00 Uhr**
Bierprobe mit der Musikkapelle Bühlerzell und traditionellem Kuttelessen

**Samstag ab 20.30 Uhr**
Partyband Dorfrocker, Einlass ab 18.00 Uhr

**Sonntag ab 11.00 Uhr**
Frühschoppen mit dem Musikverein Onolzheim, Gelegenheit zum Mittagessen

| | |
|---|---|
| 14.00 Uhr | Garde vom FK Bühlertann |
| 14.30 Uhr | Musikverein Mittelfischach |
| Ab 16.30 Uhr | Jugendkapelle Oberes Bühlertal |
| Ab 18.00 Uhr | Festausklang mit dem Musikverein Bühlertann |

An allen drei Tagen wird Bier vom Fass in einer Pils- und Weizenbar ausgeschenkt.

Auf Ihren Besuch freuen sich der Musik- und Gesangverein Fronrot
VVW: 15 €
R. Kurz (Tel. 07973 5663)
J. Hald (Tel. 07973 960119).

## Musikverein „Schwabenlandkapelle" Tannhausen

**Gartenfest 2019**
Der Musikverein Tannhausen möchte die ganze Gemeinde zu seinem traditionellen Gartenfest einladen.
Am **Vatertag, den 30.05.2019** findet um 9.00 Uhr ein **Gottesdienst im Festzelt** statt. Anschließend Frühschoppen mit der **Jugendkapelle Tannhausen/Stödtlen.** Zum Mittagstisch und Kaffee und Kuchen spielt für Sie der **Musikverein Baldern,** ehe ab 18.30 Uhr die Stimmungsband **Nightflyers** für gute Unterhaltung im Festzelt sorgen wird.
Für das leibliche Wohl ist wie jedes Jahr bestens gesorgt. Bei schlechtem Wetter ist das Festzelt beheizt.

Der Musikverein freut sich
auf Ihr/euer Kommen.

## Schützenverein Buch 1925

**Sommerfest beim Schützenhaus Buch**
**Samstag, 01. Juni, ab 17.00 Uhr**
- Hitzkuchen aus der Showbäckerei
- Bierprobe
- Showtänze auf Freilichtbühne
- Lichternacht am Buschel ab Dämmerung

**Sonntag, 02. Juni, ab 10.30 Uhr**
- Frühschoppen
- reichhaltiger Mittagstisch
- Kaffee und Kuchen
- Vesper
- Kinderhüpfburg

Sommerfest beim Schützenhaus,
Strut 4, 73492 Rainau-Buch

**Fliegergruppe Ellwangen**

## Jazz am Sonderlandeplatz Ellwangen-Erpfental am 30. Mai 2019 (Vatertag)

Am Vatertag veranstaltet die Fliegergruppe Ellwangen ihren traditionellen **Jazz-Event** auf dem Flugplatz in Ellwangen-Erpfental! Mit der Jazzband Salt City Stompers konnte auch für dieses Jahr eine Musiker-Formation mit überregionaler Reputation gewonnen werden.

Die Salt City Stompers spielen einen Jazz, der zwischen Dixieland und Swing angesiedelt ist. Als Vorlagen für die Arrangements dienen Aufnahmen der verschiedenen Armstrong-Formationen bzw. deren Nachfolgeinterpreten. Neben vielen Jazzstandards enthält das Repertoire aber auch nah verwandte Evergreens der Swing- und Tanzmusik.

Neben toller Musik im Hangar wird die Veranstaltung wie üblich mit restaurierten Exponaten des Oldtimervereins Ellwangen bereichert.

Beginn: ca. 11.00 Uhr,
Ende ca. 17.00 Uhr
Eintritt frei

## Berufsinformation am 05. Juni 2019 in der Haller Fachschule

**Wir bilden Erzieherinnen und Erzieher aus**
„Der Erzieherberuf ist vielseitig und verantwortungsvoll", betont Martin Berger, Direktor der Evangelischen Fachschule für Sozialpädagogik Schwäbisch Hall, „pädagogische Fachkräfte begleiten und fördern Kinder und Jugendliche in wichtigen Lebensphasen. Menschen, die kontaktfreudig und offen im Umgang mit anderen sind, können dabei ihre eigenen Begabungen in den Beruf einbringen."
An der Haller Fachschule gibt es verschiedene Wege zum Traumberuf Erzieherin und Erzieher. Neben der Regelausbildung mit ihren vielfältigen Wahl- und Vertiefungsmöglichkeiten werden auch die Teilzeitausbildung und die praxisintegrierte Ausbildung (PiA) angeboten. „Erzieherin und Erzieher ist ein Beruf mit Zukunft und Aufstiegsmöglichkeiten", unterstreicht Direktor Berger. Bereits während der Ausbildung kann in Hall auf Wunsch die Fachhochschulreife erworben, die Doppelqualifizierung mit Bachelor-Abschluss gewählt oder für ein späteres Studium eine Verkürzung der Studienzeit erarbeitet werden.
Auch nach der Ausbildung bietet die Evangelische Fachschule für Organisation und Führung allen Fachkräften aus Kita und Gesundheitsberufen die Möglichkeit, berufsbegleitend die Fachwirtausbildung im Sozialmanagement zu machen. Über diesen Weg ist auch „Studieren ohne Abitur" möglich.
Beim Berufsinfo-Nachmittag am 05. Juni 2019 ab 16.30 Uhr sind alle an Ausbildung und Studium Interessierten zu einem Blick hinter die Kulissen der Haller Fachschule eingeladen. Es gibt ausführliche Informationen zur Ausbildung, zum Berufsbild und den Arbeitsfeldern sowie den Studienmöglichkeiten. Eine Anmeldung ist nicht erforderlich. Adresse: Evangelische Fachschule für Sozialpädagogik, Komberger Weg 53, Schwäbisch Hall, www.fachschule-hall.de.

euronatur

Schenken Sie sich Unendlichkeit.

Mit einer Testamentsspende an EuroNatur helfen Sie, das europäische Naturerbe für kommende Generationen zu bewahren.

Interessiert?
Wir informieren Sie gerne.
Bitte wenden Sie sich an:

Sabine Günther
Telefon +49 (0)7732/9272-0
testamentsspende@euronatur.org

DZI Spenden-Siegel

Von A bis Z regional!
Wir beziehen unseren Dinkel vom Kartoffel-Wagner aus Neunheim

VB VIRNGRUND BÄCKER
Tel. 0 79 67/ 7 10 34 81
www.virngrundbaecker.de

**Angebot ab Montag, 20.5. – 25.5.2019:**

**Beim Kauf eines Virngrundaromabrotes erhalten Sie 1 Kürbiswecken gratis!**

**Ital. Weißbrot** Stück 1,95 €

**1 Tasse Hagen Kaffee + 1 Plunderbebäck** 3,40 €

**Gebäcke des Monats: Bärlauch-Ciabatta**
**Nur für kurze Zeit Erdbeer-Rhabarber-Plunder**

Öffnungszeiten:
Mo. bis Fr. 06.00 – 18.00 Uhr
Sa. 06.00 – 13.00 Uhr
So. 07.30 – 10.30 Uhr

Wieland Feinste Fleisch- & Wurstwaren
www.metzgerei-wieland.de
Angebot gültig vom 16.5. bis 22.5.2019
Solange Vorrat reicht

*Wir schlachten nur Tiere aus unserer Umgebung* — *HEISSE THEKE*

| | | | | | |
|---|---|---|---|---|---|
| Zarte **Rinderfiletsteaks** | 100 g | 2,95 € | **Heißrauch-** und **Gewürzschinken** | 100 g | 1,69 € |
| **Siedfleisch** „Brustkern und Bugblatt" | 100 g | –,89 € | Rauchfrische **Saiten** | 100 g | 1,15 € |
| Saftiger **Schweine-krustenbraten** | 100 g | –,79 € | **Bierschinken** und **Bierwurst** | 100 g | 1,25 € |
| Zarte **Schaschlikspieße** | 100 g | –,95 € | **Jägersalami** und **Metersalami** | 100 g | 1,35 € |
| | | | **Schinkenrotwurst** und **Schinkenpresssack** | 100 g | 1,09 € |

© www.contrast-ideen.de

Fleischwaren Wieland GmbH & Co. KG
Jagstzell • Crailsheimer Str. 6/1, Telefon 0 79 67/7 10 82 74
Hauptgeschäft Gaildorf · Telefon 0 79 71/63 41

**Appartement/Kursuite zu vermieten!**

Neubau, 40 m², Wohn-/Esszimmer, Küchenzeile, Schlafzimmer, Dusche/WC, Balkon, Stellplatz Tiefgarage, kurzfristig frei. Nur 100 m zur Europa-Therme, gegenüber Freizeitpark, sehr schöne Lage, Osteopathie/Physiotherapie und Kosmetik im Haus.

Die **Vermietung** für die **Suite-Nr. 321** ist nur über die Appartement-Vermietung **Familie Pfafflinger** (Büro in der Ladenzeile) möglich.

**Telefon 0 79 57/81 01 u. 01 72/6 44 13 96**

**Pflegeagentur Stille & Emmel**
24h Betreuung und Pflege daheim
Ihr exklusiver PROMEDICA PLUS Partner vor Ort für die legale Vermittlung von osteuropäischen Betreuungskräften.
Beratung und Information:
Tel. 07951 3080200 www.promedicaplus.de/crailsheim

Freie Wähler Ostalbkreis

*Wahl zum Kreistag am 26. Mai 2019*

**EINE GUTE WAHL – AUCH IM KREISTAG**

Für die Freie Wähler Ostalbkreis im Wahlkreis IV-Virngrund 6 Stimmen.

**MANFRED HAASE**
**③ Stimmen**

Glück
Landbäckerei seit 1870

Zur Verstärkung unseres Teams in unserem **Bäckereifachgeschäft in Stimpfach** suchen wir

**Bäckereifach-verkäufer (m/w/d)**
**in Vollzeit, Teilzeit oder Minijob.**

Wir freuen uns auf Ihre Bewerbung schriftlich oder telefonisch.

**Landbäckerei Glück GmbH**
Hohenstadter Straße 3
74523 Schwäbisch Hall-Sulzdorf
Telefon 0 79 07/70 60 vormittags

# Manche lassen ihr ganzes Leben zurück. Um es zu behalten.

Wir unterstützen Menschen, die auf der Flucht sind, damit sie ein Leben in Würde führen können.
**brot-fuer-die-welt.de/fluechtlinge**
IBAN: DE10 1006 1006 0500 5005 00

Mitglied der actalliance

Brot für die Welt
Würde für den Menschen.