Jagstzeller Mitteilungen

Freitag, den 8. Oktober 2021 | Nummer 40

Amtliche Bekanntmachungen

Öffentliche Auslegung des vorhabenbezogenen Bebauungsplans „Kellerhof" im Entwurf mit Vorhabenplanung

Der Gemeinderat der Gemeinde Jagstzell hat am 27.09.2021 in öffentlicher Sitzung den geänderten Entwurf des vorhabenbezogenen Bebauungsplans „Kellerhof" in Jagstzell mit Vorhabenplanung beschlossen, diesen nach § 4a Abs. 3 BauGB öffentlich auszulegen.
Für den Planbereich ist der nachfolgende planerische Teil des vorhabenbezogenen Bebauungsplans des Büros GEOPLAN Vermessung-Planung Walter & Partner vom 19.08.2021 maßgebend.

Der Entwurf des vorhabenbezogenen Bebauungsplans wird mit der Vorhabenplanung vom 11.10.2021 bis einschließlich 25.10.2021 bei der Gemeindeverwaltung Jagstzell (Interimsrathaus, Hauptstraße 4, 73489 Jagstzell, EG) während der Öffnungszeiten öffentlich ausgelegt oder ist auf der Homepage der Gemeinde www.jagstzell.de einsehbar.

Bestandteil der ausgelegten Unterlagen ist der planerische Teil vom 19.08.2021, die textlichen Festsetzungen, die Vorhabenpläne in der Fassung vom 22.09.2021; die fortgeschriebene Ausgleichsflächenberechnung vom 28.07.2021, die Begründung zum Bebauungsplan und die Abwägung der im Rahmen der Beteiligung zum ersten Entwurf eingegangenen Hinweise und Anregungen.
Stellungnahmen zu den Änderungen können bei der Gemeindeverwaltung Jagstzell schriftlich oder mündlich zur Niederschrift unter Angabe der vollen Anschrift abgegeben werden.
Stellungnahmen sind während der Auslegungsfrist abzugeben. Nicht fristgerecht abgegebene Stellungnahmen können bei der Beschlussfassung über den Bebauungsplan unberücksichtigt bleiben.

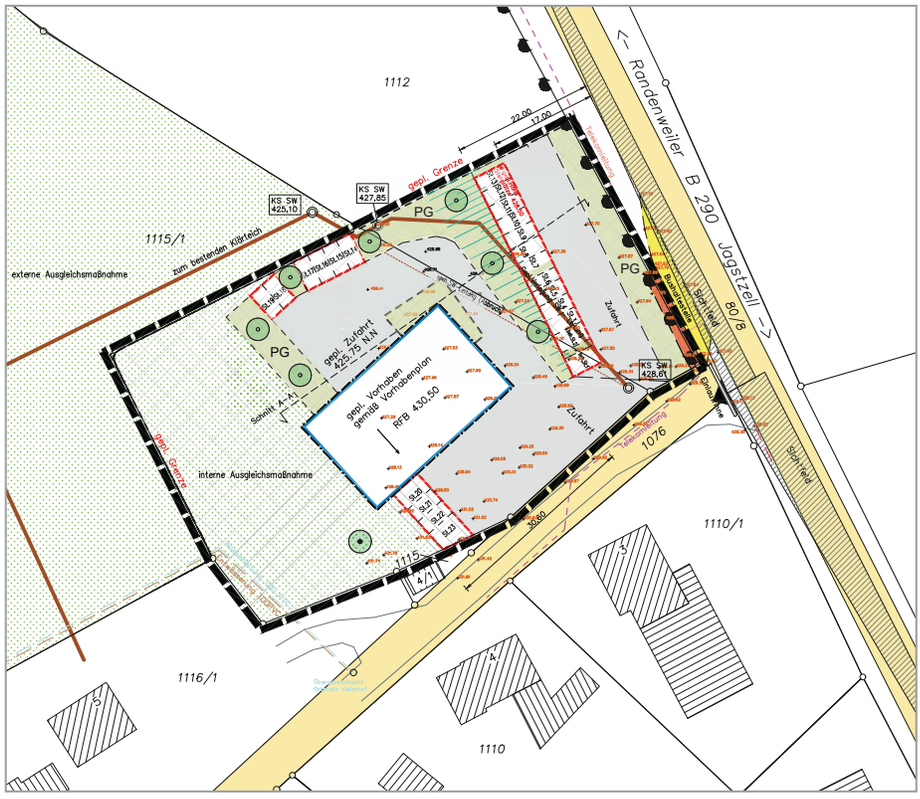

Vorhabenbezogener Bebauungsplan vom 19.08.2021 nicht maßstäblich (Verkleinerung)

Jagstzell, 06.10.2021

Raimund Müller
Bürgermeister

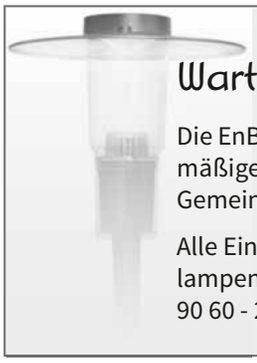

Wartung Straßenbeleuchtung

Die EnBW ODR führt in der KW 42/2021 die turnusmäßige Wartung der Straßenbeleuchtung in der Gemeinde Jagstzell durch.

Alle Einwohner werden gebeten, defekte Straßenlampen bei der Gemeindeverwaltung, Tel. 0 79 67/ 90 60 - 29, zu melden.

IMPRESSUM

Jagstzeller Mitteilungen

Jahrgang 56

Amts- und Mitteilungsblatt der Gemeinde Jagstzell

Erscheinungsweise: wöchentlich
Aktuelle Auflage: 740
Jahresbezugspreis: 29,90 Euro

Herausgeber:

Gemeindeverwaltung Jagstzell
Hauptstraße 4, 73489 Jagstzell

Verantwortung:

Verantwortlich für alle amtlichen Inhalte, die Sitzungsberichte der Gemeindeorgane und die Veröffentlichungen der Gemeindeverwaltung in Jagstzell ist Bürgermeister Raimund Müller oder sein Vertreter im Amt. Für alle weiteren Inhalte ist der jeweilige Auftraggeber verantwortlich.

Satz, Druck und Anzeigen:

Krieger-Verlag GmbH
Postfach 1103, 74568 Blaufelden
Tel. 0 79 53/98 01-0, Fax 0 79 53/98 01 90

Gemeindeverwaltung

E-Mail: sekretariat@jagstzell.de
Zentrale: 0 79 67/90 60-0
Fax: 0 79 67/90 60-25

Sachgebiete und Ansprechpartner

- **Vorzimmer Bürgermeister**
  Frau Benz 90 60-12
  Frau Kaptur 90 60-13
- **Sanierungsgebiet**
  Frau Schlosser 90 60-14
- **Bürgeramt, Rentenstelle, Gewerbeamt, Passamt**
  Frau Stahl und Frau Schneider 90 60-22
- **Standesamt**
  Frau Burger 90 60-26
- **Baugesuche**
  Frau Egetenmeier 90 60-27
- **Technischer Mitarbeiter**
  Simon Herrmann 90 60-28
- **Friedhofsangelegenheiten, Tourismus, Fundsachen**
  Frau Kurz 90 60-29
- **Kämmerer, Haushalts- u. Zuschusswesen Finanzverwaltung**
  Herr Förstner 90 60-31
- **Beiträge, Steuern, Gebühren (Wasser/Abwasser)**
  Frau Haag 90 60-32
- **Gemeindekasse**
  Frau Scharfenecker 90 60-33
  Frau Kuhn 90 60-34

Öffnungszeiten

Montag bis Freitag 8.00 bis 12.00 Uhr
Donnerstagnachmittag 14.00 bis 18.00 Uhr
Bürgerbüro mittwochs geschlossen

Außerhalb dieser Öffnungszeiten können Termine vereinbart werden. Wir bitten Sie, diese beim zuständigen Sachbearbeiter vorab telefonisch anzumelden.

Bankverbindung

Kreissparkasse Ostalb
Kto.-Nr. 110 602 422 (BLZ 614 500 50)
IBAN: DE63614500500110602422
BIC: OASPDE6AXXX

VR Bank Ellwangen
Kto.-Nr. 391 262 009 (BLZ 614 910 10)
IBAN: DE31614910100391262009
BIC: GENODES1ELL

www.jagstzell.de

Gender-Hinweis: Aus Gründen der besseren Lesbarkeit wird auf die Verwendung geschlechterspezifischer Sprachformen verzichtet. Bei allen Bezeichnungen, die auf Personen bezogen sind, meint die gewählte Formulierung sämtliche Geschlechteridentitäten.

Bekanntmachung einer öffentlichen Ausschreibung nach VOB

Bauvorhaben: Tiefbau-, Spleiß-, Kabelzug- und Montagearbeiten für den FTTB-Ausbau (Weiße Flecken) inkl. Dokumentation

a) Name, Anschrift des Auftraggebers (Telefon usw.):
Gemeinde Jagstzell
Hauptstraße 4
73489 Jagstzell
Tel. 07967/90600

b) Vergabeverfahren:
Öffentliche Ausschreibung

c) Art des Auftrags: Tiefbau-, Spleiß-, Kabelzug- und Montagearbeiten für den FTTB-Ausbau (Weiße Flecken) inkl. Dokumentation

d) Ort der Ausführung: Jagstzell

e) Art und Umfang der Leistung:

Bezeichnung	Einh.	Menge ca.
Offene Bauweise in bit. Oberflächen:	m	5.525
Offene Bauweise in Pflaster. Oberflächen:	m	45
Offene Bauweise in teilbefest. Oberflächen:	m	1.345
Offene Bauweise in unbefest. Oberflächen:	m	1.065
Pflugverfahren in unbef. Oberflächen:	m	4.700
Trassen im HDD-Spülbohrverfahren:	m	10.000
Lieferung/Verlegung Microrohre 4 x 20 x 2 mm:	m	19.000
Lieferung/Verlegung Microrohre 12 x 10 x 2 mm:	m	38.500
Lieferung/Verlegung PVC-Rohr 110 x 3,2 mm:	m	500
Hausanschlüsse:	Stck.	103
Lieferung/Einbau Kabelschächte:	Stck.	19
Lieferung/Einbau Netzverteiler:	Stck.	3
Lieferung/Einzug 12F/24F-Verteilkabel:	m	26.000
Lieferung/Einzug 144F/288/432F-Hauptkabel:	m	18.000
Lieferung/Montage Muffen:	Stck.	22

f) Art und Umfang der einzelnen Lose: keine Losvergabe

g) Zweck der baulichen Anlage des Auftrages: Anbindung der weißen Flecken an das Breitbandnetz der Gemeinde Jagstzell

h) Frist für die Ausführung: Baubeginn: 03.02.2022 – Fertigstellung 30.06.2023

i) Stelle, bei der die Verdingungsunterlagen angefordert/eingesehen werden können:
Die Vergabeunterlagen können mit Angabe der Ausschreibungsnummer (ELVIS-ID: E97871294, Maßnahmenr.: 136350-020, Vergabenr.: 136350-020) unter Subreport abgerufen werden. (https://subreport.de/)

j) Entschädigung für Verdingungsunterlagen: keine

k) Ablauf der Frist für die Einreichung der Angebote: siehe o)

l) Anschrift, an die die Angebote zu richten sind: Hauptstraße 4, 73489 Jagstzell

m) Sprache, in der die Angebote abgefasst sein müssen: Deutsch

n) Personen, die bei der Eröffnung anwesend sein dürfen: Bieter und/oder ihre Bevollmächtigten

o) Datum, Uhrzeit und Ort der Eröffnung der Angebote: 11.11.2021, 11:00 Uhr
Ort: Rathaus Jagstzell, Hauptstraße 4, 73489 Jagstzell

p) Sicherheiten: KEV 116.1 Nr. 8

q) Zahlungsbedingungen: Nach § 16 VOB/B und den Besonderen und Zusätzlichen Vertragsbedingungen

r) Rechtsform für Bietergemeinschaften: Gesamtschuldnerisch haftend mit bevollmächtigtem Vertreter

s) Nachweise für die Beurteilung der Eignung des Bieters: nach KEV 179

t) Ablauf der Zuschlags- und Bindefrist: 31.12.2021

u) Nichtzulassung von Änderungsvorschlägen oder Nebenangeboten: keine Nebenangebote zugelassen

v) Stelle zur Nachprüfung behaupteter Vergabeverstöße ist: Landratsamt Ostalbkreis

Gez. Raimund Müller, Bürgermeister

Gemeinde Jagstzell

Gemeindeverwaltung Jagstzell setzt luca-App zur Kontaktpersonennachverfolgung ein

Die Gemeindeverwaltung Jagstzell setzt ab sofort die vom Sozialministerium Baden-Württemberg empfohlene luca-App zur erleichterten Kontaktpersonennachverfolgung ein. Nachdem das Gesundheitsamt des Ostalbkreises die Daten der luca-App elektronisch empfangen und für die Kontaktverfolgung nutzen kann, schließt sich die Gemeinde mit der Nutzung der luca-App vielen weiteren Kommunen an, um durch eine erfolgreiche und schnelle Kontaktnachverfolgung die Pandemie weiter einzudämmen.
Im Rathaus wurden Plakate mit QR-Codes angebracht, die die Besucherinnen und Besucher zur Dokumentation ihres Aufenthaltes scannen können.
Die Funktionsweise ist denkbar einfach:
Beim Besuch der Gemeindeverwaltung vor dem Betreten der Räumlichkeiten mit dem Smartphone den QR-Code scannen und somit den Aufenthalt dokumentieren. Die Kontaktdaten werden daraufhin verschlüsselt hinterlegt und können im Bedarfsfall - mit Einwilligung der nutzenden Person oder des Betriebes - vom Gesundheitsamt für die letzten 14 Tage angefordert und entschlüsselt werden. Die Kontaktdaten der Kundinnen und Kunden können durch die Gemeinde selbst nicht eingesehen werden. Die Nutzung der App und das Scannen der QR-Codes ist freiwillig. Durch das Herunterladen und Nutzen der App unterstützen Sie uns dabei die Ausbreitung des Coronavirus einzudämmen.

So funktioniert die luca-App:

- **App herunterladen**
- **Einmalig Kontaktdaten eingeben**
- **QR-Code scannen und einchecken**

Durch den Einsatz der App sollen weitestgehend die Kontaktlisten in Papierform abgelöst werden. Ein weiteres Ziel ist es, den Gesundheitsämtern die aufwendige Nachverfolgung zu erleichtern und so die Pandemie weiter einzudämmen.
Die App, die im Google Playstore, dem App Store (iOS) oder als Web App verfügbar ist, kann von Interessierten kostenlos heruntergeladen und genutzt werden. Durch die kostenlose Verfügbarkeit und einfache Handhabung lässt sich die luca-App auch bei privaten Treffen einsetzen.

Weitere Informationen zur luca-App finden Interessierte unter www.luca-app.de.

Bekanntmachungen anderer Stellen – Weitere Infos

Blutspende – DRK-Blutspendedienst bittet zur Spende

Täglich werden für Patienten in Deutschland bis zu 15.000 Bluttransfusionen benötigt. Der DRK-Blutspendedienst bittet daher dringend zur Spende.

Eine ausreichende Anzahl an Blutspenden ist für die Heilung und Lebensrettung oftmals das wichtigste Kriterium. Unfallopfer, Patienten mit Krebs, schweren Erkrankungen, werdende Mütter, Neugeborene – die Liste der Patienten, die auf Blutspenden angewiesen sind, ist schier unendlich.
Die Corona-Pandemie stellt die Versorgung mit überlebenswichtigen Blutprodukten weiterhin vor Herausforderungen. Krankenhäuser mussten seit Beginn der Pandemie geplante Eingriffe verschieben, um Notfall-Kapazitäten freizuhalten. Bedingt durch die kurze Haltbarkeit bestimmter Blutbestandteile wird kontinuierlich dringend Nachschub an Blutspenden benötigt. Einige Blutbestandteile sind z. B. nur max. vier Tage haltbar.

Der DRK-Blutspendedienst Baden-Württemberg-Hessen bittet daher alle gesunden Spendefähigen zur Spende:

Montag, dem 11.10.2021
von 14.30 Uhr bis 19.30 Uhr
Virngrundhalle, Virngrundweg 6
73494 ROSENBERG

Hier geht es zur Terminreservierung:
https://terminreservierung.blutspende.de

Das DRK bittet nur zur Blutspende zu kommen, wenn Sie sich gesund und fit fühlen.
Nach einer Impfung mit den in Deutschland zugelassenen SARS-CoV-2-Impfstoffen ist keine Spenderrückstellung erforderlich. Bei Wohlbefinden können Spenderinnen und Spender am Folgetag der Impfung Blut spenden. **Spendewillige, die innerhalb der letzten 10 Tage vor der Blutspende aus dem Ausland zurückgekehrt sind, werden gebeten bei der Anmeldung einen Impf-, Test- oder Genesenen-Nachweis vorzulegen. Das Testergebnis darf nicht älter als 24 Stunden sein.**
Alle Informationen finden Sie unter www.blutspende.de/corona.
Informationen rund um die Blutspende der DRK-Blutspendedienst erhalten Sie auch über die kostenfreie Service-Hotline **0800/11 949 11.**

Fortschreibung Regelsatz und persönlicher Schulbedarf für Empfänger von Leistungen nach dem SGB II ab 01.01.2022

Zum Jahresbeginn 2022 steigen die Leistungen für alle, die ihren Lebensunterhalt nicht selbst bestreiten können. Die Regelbedarfsstufen in der Grundsicherung für Arbeitsuchende (SGB II) wurden zum 01.01.2022 fortgeschrieben. Der Bundesrat hat der entsprechenden Verordnung im September 2021 zugestimmt. Die Regelbedarfsstufen werden jährlich entlang der Lohn- und Preisentwicklung fortgeschrieben. Sie steigen demnach zum 01.01.2022 jeweils um 0,76 %.

Die Regelsätze werden im Jahr 2022 gegenüber dem Jahr 2021 wie folgt verändert:

Alleinstehende/Alleinerziehende	**449 Euro** (+ 3 Euro)	Regelbedarfsstufe 1
Paare je Partner/ Bedarfsgemeinschaften	**404 Euro** (+ 3 Euro)	Regelbedarfsstufe 2
18 bis 24-Jährige im Elternhaus	**360 Euro** (+ 3 Euro)	Regelbedarfsstufe 3
Jugendliche von 14 bis 17 Jahren	**376 Euro** (+ 3 Euro)	Regelbedarfsstufe 4
Kinder von 6 bis 13 Jahren	**311 Euro** (+ 2 Euro)	Regelbedarfsstufe 5
Kinder von 0 bis 5 Jahren	**285 Euro** (+ 2 Euro)	Regelbedarfsstufe 6

Der persönliche Schulbedarf für Schülerinnen und Schüler steigt im Jahr 2022 auf einen Betrag von 156,00 Euro. Davon werden zunächst 52,00 Euro im Februar 2022 und 104,00 Euro im August 2022 zur Auszahlung gebracht. Schülerinnen und Schüler sind alle Personen, die noch keine 25 Jahre alt sind, eine allgemeinbildende oder berufsbildende Schule besuchen und keine Ausbildungsvergütung erhalten. Die Anerkennung eines zusätzlichen Bedarfs für die persönliche Schulausstattung dient dazu, Schülerinnen und Schülern die Anschaffung von Gegenständen zu erleichtern, die für den Schulbesuch benötigt werden. Zur persönlichen Schulausstattung gehören neben Schulranzen, Schulrucksack und Sportzeug insbesondere die für den persönlichen Gebrauch und Verbrauch bestimmten Schreib-, Rechen- und Zeichenmaterialien (Füller, Kugelschreiber, Blei- und Malstifte, Taschenrechner, Geodreieck, Hefte und Mappen, Tinte, Radiergummis, Bastelmaterial, Knetmasse). Die Leistungsbescheide mit den erhöhten Regelleistungen und ggf. dem persönlichen Schulbedarf werden allen Leistungsberechtigten per Post zugestellt.
Informationen zum Arbeitslosengeld II erhalten Sie auch unter: www.jobcenter.ostalbkreis.de.

Informationen für unsere Land- und Forstwirte

Brennholz aus Staatswald

Ab sofort kann wieder Brennholz aus Staatswald bestellt werden. ForstBW hat dazu ein Online-Portal eingerichtet. Über www.forstbw.de gelangen Sie zum Bestellformular für Brennholz.
Durch die Eingabe des jeweiligen Forstbezirks und des für den Käufer in Frage kommenden Forstreviers erhalten Sie auf einen Blick alle Informationen zu den angebotenen Holzarten und Preisen. Die Abgrenzungen der Forstbezirke und Forstreviere können einer interaktiven Landkarte auf der Homepage von ForstBW entnommen werden.
Das Holz wird polterweise an mit Pkws befahrbaren Waldwegen gelagert und in haushaltsüblichen Mengen angeboten. Der Bestellzeitraum für diesen Winter endet am 31.01.2022.

Bei Fragen hilft Ihnen Ihr zuständiger Forstbezirk Virngrund gerne weiter (Tel. 07961/9644909).

Persönliches

Aus dem Standesamt - August und September 2021

Geboren ist:
Edda Hannelore,
Tochter von Lisa und Christoph Brenner,
Birkenweg 28, 73489 Jagstzell
am 26.08.2021

Geheiratet haben:
Petra geb. Baltes und Markus Schmid,
Talblick 21, 73489 Jagstzell
am 18.09.2021

Gestorben sind:
Roswitha Körbl,
73489 Jagstzell
am 26.08.2021

Josef Spegel,
Dankoltsw. Sägmühle 1,
73489 Jagstzell
am 09.09.2021

Sperrmüll-, Müllentsorgung

Hausmüllabfuhr

Die nächste Hausmüllabfuhr findet am **Montag, 11.10.2021 ab 7.00 Uhr** statt.

Problemstoffmobil am Ellwanger Wertstoffhof

Am Ellwanger Wertstoffhof beim Schießwasen steht das Problemstoffmobil am

Mittwoch, 13.10.2021
von 14.00 Uhr bis 17.00 Uhr

Die schadstoffhaltigen Abfälle müssen vom Fachpersonal des Mobils persönlich entgegengenommen und sortiert werden. Deshalb bittet die GOA um Verständnis dafür, dass eine Anlieferung außerhalb der genannten Abgabezeit nicht möglich ist. Problemstoffe sind Produkte, die Schadstoffe oder Gefahrstoffe enthalten. Diese werden getrennt vom Hausmüll gesammelt und einer fachgerechten Entsorgung zugeführt. Dazu gehören z.B. Altbatterien und Akkus, Altmedikamente, Farben und Lacke, Lösemittel, Chemikalien, Leuchtstoffröhren, etc. Oft sind Problemstoffe an der gesonderten Kennzeichnung (orangefarbenes Gefahrensymbol) zu erkennen. Die Abgabe von Problemstoffen ist für den privaten Haushalt kostenlos.

Die GOA informiert

Grünabfuhr –
Grüngut richtig bereitstellen
Im Oktober und November ist die GOA wieder im Einsatz, um im gesamten Ostalbkreis das Grüngut einzusammeln. **In Jagstzell findet die Grünabfuhr am Donnerstag, 14.10.2021 statt.** Bei dieser Straßensammlung können alle Grünabfälle bereitgestellt werden, die im privaten Garten anfallen. Die GOA weist darauf hin, dass nur richtig bereitgestelltes Grüngut mitgenommen werden kann.

- **Das Grüngut muss am Abfuhrtag vor 7.00 Uhr morgens bereitliegen.**
- **Das Material muss handlich gebündelt sein oder in offenen Behältern (fest und stabil) bereitstehen. Die Bündel müssen von einer Person verladen werden können.**
- **Die von der GOA preisgünstig angebotenen 120-Liter-Laubsäcke aus Papier können benutzt werden.**
- **Äste und Stämme dürfen nicht länger als zwei Meter sein und der Stammdurchmesser darf nicht mehr als zehn Zentimeter betragen.**
- **Plastiksäcke werden nicht geleert und loses oder ungebündeltes Material kann nicht verladen werden.**

Unabhängig von der Straßensammlung haben Gartenbesitzer die Möglichkeit, Grünabfälle kostenlos an den Grünabfallcontainern außerhalb der Wertstoffhöfe selbst anzuliefern. Grünabfallcontainer stehen auch auf den meisten Wertstoffhöfen ganzjährig zur Verfügung. Größere Mengen Grünabfall können auf den Deponien Reutehau und Ellert angeliefert werden.

Entsorgung von Batterien
Batterien sind überall: In Weckern, Taschenlampen, Fernbedienungen, aber auch in Handys oder Laptops. Es gibt viele verschiedene Typen von Batterien und so ist man sich oft gar nicht bewusst, wie viele Geräte im Haushalt mit Batterien funktionieren. Bei so viel Batteriebenutzung sammeln sich schnell viele gebrauchte Batterien an. Dann stellt sich die Frage: „Wohin damit?"
Gebrauchte Batterien gehören nicht in den Hausmüll, d. h. gekennzeichnete Altbatterien dürfen nicht in den Hausmüll geworfen werden! Die Kennzeichnung stellt eine durchgestrichene Mülltonne dar. Als Verbraucher sind Sie sogar gesetzlich dazu verpflichtet, Batterien bei einer Sammelstelle im Handel oder bei der Kommune abzugeben. Dies hat einen guten Grund: In Altbatterien stecken Metalle wie Eisen oder Zink, die durch Recycling wiedergewonnen und dem Kreislauf zurückgeführt werden. Sie leisten mit der Rückgabe also einen aktiven Beitrag zum Umweltschutz.

Rückgabestellen gibt es fast überall
Die Rücknahmesysteme machen Ihnen das Sammeln und die Rückgabe Ihrer gebrauchten Batterien leicht: Sie finden die Sammelboxen in vielen Supermärkten, Tankstellen oder auch Fachgeschäften in Ihrer Nähe. In ganz Deutschland können Privathaushalte an diesen Stellen Ihre Altbatterien unentgeltlich zurückgeben. Natürlich können Sie Ihre Altbatterien auch auf den Wertstoffhöfen oder anderen öffentlichen Einrichtungen abgeben. Wichtig: Batterien und Akkus müssen aus den Geräten entfernt werden, sofern diese nicht fest verbaut (Entfernung ist ohne Werkzeug möglich) sind.

Entsorgung von Lithiumbatterien und -akkus
Auch hier gilt: Die Entsorgung über den Hausmüll ist verboten. Verbraucher sind gesetzlich dazu verpflichtet, Lithiumbatterien und -akkus in Batterie-Sammelboxen zu entsorgen. Bei der Entsorgung von Lithiumbatterien und -akkus gibt es jedoch eine Besonderheit: Die Sicherung gegen Kurzschlüsse. Dies geht ganz einfach, indem man die Kontakte mit einem Klebestreifen abklebt. Kurzschlüsse können sowohl während der Lagerung, auf der Fahrt zur Sammelbox, als auch auf dem Weitertransport auftreten.

Wichtig für Ihre Sicherheit
Batterien und Lithiumbatterien/-akkus können beim Kontakt miteinander und/oder mit anderen Gegenständen explodieren. Es handelt sich hierbei um einen Metallbrand, der keinesfalls mit Wasser gelöscht werden darf – hier besteht Explosionsgefahr. Dies ist beispielsweise auch beim Transport zur Sammelstelle möglich. Deshalb ist es zu Ihrer und der Sicherheit Ihrer Mitmenschen besonders wichtig, die Kontakte vor dem Transport mit einem Klebeband abzukleben und die alten Batterien nicht lange im Haushalt zu lagern.

europaweit gebührenfrei 112
Für Feuerwehr und Rettungsdienst.
Der Notruf:Gebührenfrei. Europaweit.

Schulnachrichten

Grundschule Jagstzell

Einladung zur ordentlichen Hauptversammlung des Förderkreises der Grundschule Jagstzell e.V.
am Mittwoch, 27.10.2021 um 19.00 Uhr in der Schule Jagstzell.

Die Tagesordnung umfasst folgende Punkte:

1. Begrüßung
2. Berichte und Aussprache
   - Die Vorsitzenden des Vereins
   - Der Schriftführer
   - Die Kassiererin
   - Die Kassenprüferinnen
3. Entlastungen
4. Pläne und Ziele für das neue Schuljahr
5. Verschiedenes

Anträge zur ordentlichen Hauptversammlung müssen bis Mittwoch, 20. Oktober 2021 schriftlich beim ersten Vorsitzenden Joachim Miltner, Knausbergstr. 18, 73489 Jagstzell, eingereicht werden.
Zur diesjährigen Hauptversammlung laden wir alle Mitglieder und Interessierte herzlich ein.
Bitte beachten Sie, dass aufgrund der Corona-Pandemie die 3G-Regel zwingend eingehalten werden muss. Das Schulgebäude darf nur betreten wer geimpft, genesen oder getestet ist.
Bitte denken Sie an Ihre Nachweise – vielen Dank!

Joachim Miltner
Erster Vorsitzender

Crailsheim + Dinkelsbühl + Ellwangen

Magisches Dreieck

20 Jahre Alamannenmuseum

Leben an der Jagst – Alltag im Dorf: 7. Ellwanger Alamannen-Forum am 9. und 10. Oktober 2021 im Alamannenmuseum Ellwangen

Am Samstag und Sonntag, 09. und 10. Oktober, findet zum 7. Mal das Ellwanger Alamannen-Forum statt. Dabei steht jeweils ein besonderes Thema aus der Lebenswelt der Alamannen im Mittelpunkt. Im Rahmen des 20-jährigen Bestehens des Museums, bei dem die Funde aus Lauchheim-Mittelhofen im Mittelpunkt stehen, dreht sich diesmal alles um das Alltagsleben im frühmittelalterlichen Dorf. An diesem Wochenende beleben die Darsteller der seit 2020 bestehenden Museumsgruppe „Alamanni" und ihre Freunde das Alamannenmuseum und zeigen ihre Kunst. Die Besucher finden an verschiedenen Themenstationen viel Wissenswertes zum Anfassen, Ausprobieren und Erleben vor.

An beiden Tagen findet jeweils um 15.00 Uhr eine biografische Führung mit Jürgen Heinritz durch die Museumsausstellung statt.
Am Samstag ist von 15.00 – 17.00 Uhr auch die monatliche „Kunkelstube im Museum", ein offenes Treffen für alle, die am Spinnen von Tier- und Pflanzenfasern interessiert sind.

Auch das Museumscafé ist durchgehend geöffnet

Alamannenmuseum Ellwangen, Haller Straße 9, 73479 Ellwangen, Telefon +49 7961/969747
alamannenmuseum@ellwangen.de
www.alamannenmuseum-ellwangen.de

Schlossführung zur Hexenverfolgung

Am **Sonntag, 10. Oktober** findet um 18.00 Uhr auf Schloss Ellwangen eine Sonderführung zum Thema „Hexenverfolgung in der Fürstpropstei Ellwangen" statt. Die Teilnehmer erfahren den historischen Hintergrund der Verfolgungen in Ellwangen und Umgebung. Im Mittelpunkt stehen dabei die bewegende Geschichte eines 16-jährigen Mädchens sowie die Rolle der fürstlichen Verwaltung. Der Rundgang führt neben der Besichtigung der Schlosskapelle zu zwei Räumlichkeiten im Schloss, die aus der Zeit des Hexenwahns stammen. In den Jahren 1588 sowie 1611 bis 1618 wurden im Ellwanger Gebiet rund 450 Personen als Hexen, Hexer und Zauberer verurteilt und hingerichtet – damals eine der schlimmsten Verfolgungen im südwestdeutschen Raum.
Da die Teilnehmerzahl coronabedingt begrenzt ist, ist eine Anmeldung per E-Mail unter: info@schlossmuseum-ellwangen.de erforderlich. Teilnahme nur mit Corona-3G-Regel (geimpft oder genesen oder getestet) und mediz. Maske möglich.
Die Gebühr beträgt acht Euro.
Info: www.schlossmuseum-ellwangen.de

Ursula-Jahrmarkt in Dinkelsbühl

Verkaufsoffener Marktsonntag
Am **Sonntag, 10. Oktober 2021,** findet in Dinkelsbühl wieder der alljährliche Krämermarkt (Ursula-Jahrmarkt) statt.
Eng verbunden mit dem Namenstag der Heiligen, einer Schutzpatronin des Münsters, ist der alljährliche Ursula-Jahrmarkt.
Zum allgemeinen Markttreiben mit zahlreichen Verkaufsständen in der Bauhofstraße und Unteren Schmiedgasse kommt ein **verkaufsoffener Sonntag,** an dem auch der Dinkelsbühler **Einzelhandel geöffnet** hat und zum Bummel einlädt. Dazu kommt die anheimelnde Atmosphäre der romantischen Gassen und Plätze Dinkelsbühls, die zu einem gemütlichen Herbstspaziergang und zum Kennenlernen entlegener Winkel der Stadt verführt.

Bitte beachten Sie die aktuell geltenden Corona-Pandemie-Maßnahmen! Änderungen sind jederzeit auch kurzfristig möglich.

Notdienste

Rettungsdienst – Notfallrettung/Notarzt
Feuerwehr (lebensbedrohliche Notfälle) **112**

Notdienste

Augenärztlicher Notdienst	**116 117**
Kinderärztlicher Notfalldienst	**116 117**
HNO-ärztlicher Notfalldienst	**116 117**

Notfallpraxis Aalen am Ostalbklinikum
Öffnungszeiten:

Mittwoch	13.00 bis 22.00 Uhr
Freitag	16.00 bis 22.00 Uhr
Samstag, Sonntag, Feiertag	8.00 bis 22.00 Uhr

Notfallpraxis Ellwangen an der Virngrundklinik
Öffnungszeiten:

Samstag, Sonntag, Feiertag	8.00 bis 22.00 Uhr

Mobiler Bereitschaftsdienst Aalen-Ellwangen-Härtsfeld-Ries („Altkreis Aalen")
Brauchen Sie Hilfe außerhalb der Öffnungszeiten der Notfallpraxen oder können aus medizinischen Gründen die Praxis nicht aufsuchen, wählen Sie bitte **die neue bundeseinheitliche Nummer 116 117** (erreichbar Freitag, 16.00 Uhr bis Montag, 8.00 Uhr, Mittwoch, 13.00 Uhr bis Donnerstag, 8.00 Uhr, übrige Werktage 18.00 Uhr bis 8.00 Uhr des Folgetages)

Schwäbisch Gmünd (Allgemeiner Notfalldienst)
Am Stauferklinikum Schwäbisch Gmünd, Wetzgauer Str. 85, 73557 Mutlangen
Öffnungszeiten:

Mittwoch	13.00 bis 22.00 Uhr
Samstag, Sonntag, Feiertag	8.00 bis 22.00 Uhr

Schwäbisch Gmünd (Kinder-Notfalldienst)
Am Stauferklinikum Schwäbisch Gmünd, Wetzgauer Str. 85, 73557 Mutlangen
Öffnungszeiten:

Sonntag, Feiertag	8.00 bis 20.00 Uhr

Zahnärztlicher Notdienst

über Tel. 07 11/7 87 77 88

Tierärztlicher Nacht- und Sonntagsdienst

Praxis Dr. Th. Hofmann
Eichenstr. 16, 74579 Fichtenau-Wildenstein,
Tel. 0 79 62/22 54

Tierschutzverein Altkreis Crailsheim

Vogel aus dem Nest gefallen?
Verletztes Tier gefunden?
Tel. 01 60/96 86 27 51

Rufnummern-Service

Wer-hilft-wem-Büro
Rathaus, Hauptstr. 6, Jagstzell
Tel. 01 52/04 97 55 52
Das Büro ist seit 1.7. wieder besetzt.

Frauen- und Kinderschutzeinrichtung des Ostalbkreises (Frauenhaus)
Tel. 0 71 71/24 26

Frauennotruf-Telefon Ellwangen
Montag 9.00 Uhr – 11.00 Uhr und
Freitag 20.00 Uhr – 22.00 Uhr
Tel. 0 79 61/96 94 49
(Außerhalb der Geschäftszeiten ist die Mailbox geschaltet.)

Telefonseelsorge:
Gesprächspartner rund um die Uhr
Tel. 08 00/1 11 01 11 oder Tel. 08 00/1 11 02 22

Katholische Sozialstation St. Martin gGmbH
- Häuslicher Pflegedienst
- Alten- und Krankenpflege, Haus- und Familienpflege, hauswirtschaftliche Hilfen, Betreuungsdienste, Nachbarschaftshilfe, Betreuungsgruppen für an Demenz Erkrankte, kostenlose Beratung zu allen Fragen der Pflege.

Büro: Ellwangen, Nikolaistraße 12,
Tel. 0 79 61/9 33 99 50

Ökumenische Arbeitsgemeinschaft – Hospizdienst Ellwangen
Mitfühlen – Mittragen – Begleiten
Einsatzleitung: Tel. 01 62/7 64 10 44

Störungsnummern für Strom und Gas
Servicenummern der EnBW ODR in Ellwangen
Strom Tel. 0 79 61/93 36-14 01
Gas Tel. 0 79 61/93 36-14 02

Kirchliche Nachrichten

Katholische Kirchengemeinden

Seelsorgeeinheit Virngrund
St. Vitus, Jagstzell
Zur Schmerzhaften Mutter, Rosenberg
St. Jakobus, Hohenberg

Pfarramt Jagstzell, Hauptstr. 9, Jagstzell
Tel. 07967/280, Fax 700585

Pfarramt Rosenberg, Haller Str. 3, Rosenberg
Tel. 07967/418, Fax 710009

Pfarrer Harald Golla, Tel. 01512/3060938

Pastoralreferentin Ramona Richter,
Tel. 07967/2369730

E-Mail: Harald.Golla@drs.de
E-Mail: StVitus.Jagstzell@drs.de
ZurSchmerzhaftenMutter.Rosenberg@drs.de
StJakobus.Hohenber@drs.de
Homepage: http://se-virngrund.drs.de

Öffnungszeiten der Pfarrbüros
Bitte beachten Sie die neuen Öffnungszeiten im Pfarrbüro Jagstzell

Montag	Jagstzell	16.00 Uhr bis 18.00 Uhr
Dienstag	Jagstzell	10.00 Uhr bis 12.00 Uhr
Dienstag	Rosenberg	14.30 Uhr bis 17.30 Uhr
Donnerstag	Rosenberg	10.00 Uhr bis 12.00 Uhr
Freitag	Jagstzell	10.00 Uhr bis 11.00 Uhr
	Rosenberg	10.00 Uhr bis 12.00 Uhr

Hinweise zum Gottesdienstbesuch
Es besteht **keine Anmeldepflicht** mehr. Die **Teilnehmererfassung** ist weiterhin **vorgeschrieben.** Um die Ordner zu entlasten, möchten wir Sie bitten, einen „Besucherzettel" mit Ihrem Namen und Telefonnummer zum Gottesdienst mitzubringen. In Rosenberg besteht zusätzlich die Möglichkeit, sich über die Luca-App zu registrieren.
Nach wie vor bestehen die geltenden Abstandsregeln sowie die Pflicht zum Tragen einer medizinischen Maske bzw. FFP2-Maske ab dem sechsten Lebensjahr.
Gemeindegesang mit Masken ist erlaubt. Bitte bringen Sie Ihr Gotteslob mit.

Freitag, 08. Oktober 2021
18.00 Uhr Rosenkranz in Hohenberg
18.30 Uhr Eucharistiefeier in Hohenberg

Samstag, 09. Oktober 2021
17.30 Uhr Beichtgelegenheit in Jagstzell
17.55 Uhr Rosenkranz in Jagstzell
18.30 Uhr Vorabendmesse in Jagstzell
Ministranten: Fabian Sch.; Jonathan W.
- Franz Stahl, Jahrtag
- Marianne u. Max Hahn u. verst. Angehörige
- Erich u. Emma Kiess u. Sohn Toni
- Pfarrer Johannes Weimar

Sonntag, 10. Oktober 2021 – 28. Sonntag im Jahreskreis
8.30 Uhr Eucharistiefeier in Rosenberg
9.30 Uhr Missionsrosenkranz in Hohenberg
10.00 Uhr Wortgottes-Feier mit Kommunionempfang in Hohenberg
18.00 Uhr Rosenkranzandacht in Rosenberg, gestaltet vom Frauenbund

Montag, 11. Oktober 2021
18.30 Uhr Oktober-Rosenkranz in Dankoltsweiler

Dienstag, 12. Oktober 2021
14.00 Uhr Eucharistiefeier in Rosenberg

Mittwoch, 13. Oktober 2021
17.55 Uhr Rosenkranz in Jagstzell
18.30 Uhr Eucharistiefeier in Jagstzell
Ministranten: Matteo B.; Louis Sch.
- Roman Wäscher u. verst. Eltern
- Bernhard Engelhard u. verst. Angehörige
- Verstorbene der Familien Hutter u. Ziegler
- arme Seelen

Donnerstag, 14. Oktober 2021
16.30 Uhr eucharistische Anbetung in Jagstzell und ab
17.30 Uhr stille Anbetung bis 22.30 Uhr
18.30 Uhr Eucharistiefeier in Rosenberg

Freitag, 15. Oktober 2021 – hl. Theresia von Avila
18.00 Uhr Rosenkranz in Hohenberg
18.30 Uhr Eucharistiefeier in Hohenberg

Samstag, 16. Oktober 2021 – hl. Hedwig, hl. Gallus, hl. Margareta M. Alacoque
17.30 Uhr Beichtgelegenheit in Jagstzell
17.55 Uhr Rosenkranz in Jagstzell
18.30 Uhr Vorabendmesse in Jagstzell
Ministranten: Enrico W.; Lea Z.
- Josef Spegel
- Anna Rettenmeier, Jahrtag
- Johannes Rettenmeier u. verst. Angehörige

Sonntag, 17. Oktober 2021 – 29. Sonntag im Jahreskreis
8.30 Uhr Eucharistiefeier in Hohenberg
10.00 Uhr Eucharistiefeier in Rosenberg

Schönstatt-Müttergruppe
Wir werden uns, nach langer Pause, am Dienstag, 12. Oktober 2021 um 19.00 Uhr im Vitusheim, Marienzimmer treffen.
Dazu ergeht herzliche Einladung!

Bericht aus der Kirchengemeinderatssitzung vom 28. September 2021
Zur Septembersitzung konnte Pfr. Golla neben den Mitgliedern des Kirchengemeinderats erstmals auch **Pastoralreferentin Ramona Richter** begrüßen. Sie gab den Räten einen kurzen Überblick über ihren Werdegang und die vorgesehenen Schwerpunkte ihrer Arbeit. Ihr Deputat ist zweigeteilt und umfasst 50 % Tätigkeit in der SE Virngrund und 50 % Lehrtätigkeit an Schulen in Aalen und Heidenheim. Künftig ist sie montags und mittwochs vor Ort. Ein Schwerpunkt ihrer Arbeit wird der Predigtdienst sein. Geplant ist, dass sie alle 4-6 Wochen die Predigt übernehmen wird, evtl. verbunden mit einer Wort-Gottes-Feier mit Kommunionempfang. Weitere Schwerpunkte werden Jugend- und Familienarbeit inklusive der Erstkommunionvorbereitung und die Öffentlichkeitsarbeit mit Einsatz der sozialen Medien sein.
Pfr. Golla informierte die Räte über die Änderung der **Öffnungszeiten im Pfarrbüro:** Künftig ist dienstags von 10.00 Uhr bis 12.00 Uhr für den Publikumsverkehr geöffnet und dafür mittwochs geschlossen. Die übrigen Zeiten bleiben unverändert. Dies wurde zustimmend zur Kenntnis genommen.
Über den **Sachstand der Baumaßnahmen** im Pfarrhaus informierte der Leiter des Bauausschusses. Inzwischen sind die Innenarbeiten weitgehend abgeschlossen. Die Wohnräume im OG sind fertig gestellt und Pfr. Golla wohnt seit Anfang September im Pfarrhaus. Im EG wurden die Büros eingerichtet. Die Rollladenkästen wurden montiert, mit den Arbeiten der Außendämmung wurde begonnen. Im gesamten Haus wurden umfangreiche Malerarbeiten durchgeführt. Derzeit werden von Mitgliedern des KGR die Streicharbeiten an der Holzverkleidung im Außenbereich erledigt. Sprechanlage und Hausschließanlage müssen noch nachjustiert werden.

Bericht aus der Kirchenpflege: Zwischenzeitlich wurde die Photovoltaik-Anlage auf dem Pfarrhausdach mit insgesamt rund 22 kW montiert. Der Einbau einer Wallbox ist in der Garage vorgesehen, für den Einbau eines Batteriespeichers wird aktuell ein Angebot eingeholt. Der Antrag auf KfW-Förderung wurde positiv beschieden.

Die Schutzhütte im **Waldkindergarten** soll einen festen Terrassenboden und nicht nur eine Aufschüttung aus Rindenmulch erhalten. Diese Arbeit wird dankenswerterweise von Eltern übernommen.

Luftfilter für die Kita sollen vorläufig nicht angeschafft werden. Sie ersetzen das Lüften während der Corona-Pandemie nicht, sondern verkürzen nur das Lüftungsintervall. Die schweren Geräte machen jedoch nicht unerheblichen Lärm und nehmen Spielraum weg. Zudem sind sie in Anschaffung und Wartung sehr teuer. Empfohlen werden die Geräte vor allem für schlecht belüftete Räume, in der Kita St. Vinzenz sind aber alle Räume gut zu lüften. Aus all diesen Gründen werden in der Kita zunächst die Erfahrungen anderer Einrichtungen abgewartet und dann neu beraten.

Die **Krankenpflegefördergemeinschaft** wurde angefragt, ob sie die anfallenden Kosten für den Hausnotruf übernehmen kann. Da die Sozialstation St. Martin diesen Dienst nicht selber anbietet, kann eine Kostenbeteiligung für Mitglieder aber nicht erfolgen. Auch in diesem Jahr findet keine Mitgliederversammlung in Präsenz statt. In einer schriftlichen Mitteilung werden alle Mitglieder über den aktuellen Stand der Fördergemeinschaft informiert werden.

Über viele Jahre ging der Erlös der **Sternsingeraktion** zu gleichen Teilen an die Comboni-Missionare und die Missions-Benediktinerinnen, denen die beiden Jagstzeller Pater Anton Schneider und Sr. Heriberta Erhard zugehörig sind/waren. Nach dem Tode der Ordensfrau Sr. Heriberta geht der Erlös künftig nicht mehr zu den Benediktinerinnen, sondern an den Kipepeo-Förderverein Kenia e.V. Dieser Förderverein wurde von der Jagstzellerin Sonja Engelhardt gegründet und unterstützt eine Sonderschule und eine Jugendselbsthilfegruppe in Nairobi.

Es folgte ein kleiner **Rückblick** auf Veranstaltungen**.** Am gemeinsamen Abend der Kirchengemeinderäte der SE wurde die Jakobuskapelle in einer sachkundigen Führung vorgestellt, bevor die Räte einen gemütlichen Abend im Rosenberger Biergarten verbrachten. Alles gut geklappt hat beim Erntedankfest der Kirchengemeinde Jagstzell. Der Erlös für die Flutopfer des Ahrtals konnte aufgrund offener Rechnungen noch nicht bekannt gegeben werden.

Es folgte eine nichtöffentliche Sitzung, bevor Pfr. Golla die Sitzung mit einem Dank an die Räte beendete.

Probentag des Kirchenchors am Samstag, 2. Oktober 2021

(wd) Zum Wiedereinstieg in die Chorarbeit nach der langen Zwangspause bzw. einer Zeit, in der immer nur eine kleinere Besetzung proben und auftreten durfte, hat sich der Kirchenchor am vergangenen Samstag zu einem Probentag getroffen.

Pfarrer Golla konnte dazu rund 30 Mitglieder im Vitusheim begrüßen. Dem Zitat „Wer singt, betet doppelt", welches dem heiligen Augustinus zugesprochen wird, fügte er dabei das oft vergessene Wörtchen „gut" hinzu – also „wer *gut* singt, betet doppelt". Mehr Ansporn kann man einem Chor kaum mit auf den Weg geben!

Dank eines Förderprogramms der Diözese war es möglich, eine professionelle Stimmbildnerin zu engagieren: Kerstin Barwitz von der Musikschule Aalen zeigte den einzelnen Stimmlagen grundlegende und effektive Übungen auch für anspruchsvollere Literatur.

Die mittägliche Stärkung erfolgte durch den Lieferservice des Landhauses Rettenmeier; Kaffee und Kuchen am Nachmittag rundeten den lehrreichen und zugleich geselligen Tag ab.

Foto: J. Riek

Mesnerdienst und Reinigungskraft Pfarrhaus Kath. Kirchengemeinde Jagstzell

Während der Erkrankung der Mesnerin Monika Kurz hat die Kapellenmesnerin Jana Hald Dienste übernommen und so Notburga Klingler unterstützt. Dafür sind wir ihr sehr dankbar. Da Monika Kurz aus gesundheitlichen Gründen ihren Dienst leider nicht mehr aufnehmen kann, muss nun ein Teil des Mesnerdienstes zusammen mit Notburga Klingler dauerhaft neu geregelt werden. Für die öffentlichen Räume im Pfarrhaus (Büros im Erdgeschoss) und Gemeinderäume im Untergeschoss wird die Stelle einer Reinigungskraft im Umfang von 1,5 Wochenstunden angeboten.

Wer am Mesnerdienst der Pfarrkirche oder als Reinigungskraft im Pfarrhaus Interesse hat, wird um eine schriftliche **Bewerbung bis 19. Oktober 2021** an das Pfarramt St. Vitus, Hauptstraße 9, 73489 Jagstzell gebeten.

Aus dem Dekanat:

Ministrantentag in Ellwangen

Am **Samstag, 16. Oktober 2021** veranstalten die Verantwortlichen der Ministrantenarbeit im Dekanatsbezirk Ellwangen den diesjährigen Ministrantentag. Unter dem Motto „MINIstrand - Urlaub für die Seele" startet der Tag um 13.00 Uhr im Jeningenheim. Die Teilnehmer erwartet - wie in jedem Jahr - ein abwechslungsreiches Programm. Enden wird der diesjährige Ministrantentag um 18.00 Uhr mit der Siegerehrung. Weitere Infos gibt es bei den Oberministranten sowie im Internet unter www.diebringenwas.de. Über diese Seite können sich die Teilnehmer auch anmelden. Anmeldeschluss ist der 14. Oktober 2021

Mit Kindern über den Tod reden" – ein thematischer Abend für Erwachsene

Die Landpastoral Schönenberg lädt am Montag, 25. Oktober 2021 um 19.00 Uhr zu einem Abend zum Thema „Mit Kindern über den Tod reden" im Tagungshaus Schönenberg/Ellwangen ein. An diesem Abend gibt es Informationen, Gelegenheit für Fragen und zum Austausch und es werden Bücher zum Thema vorgestellt.

Leitung und Info: Ingrid Beck, Tel. 07961/9249170-16, Mail: **ingrid.beck@drs.de**

Kosten: 4 €

Anmeldung bis 18. Oktober 2021 per Tel. 07961/9249170-14 oder Mail: **landpastoral.schoenenberg@drs.de**

IST DEINE ANGST GROSS, DANN SPRICH IMMER WIEDER DIES EINE AUS:
GOTT, MEIN VATER, ICH VERTRAUE DIR, DU TRÄGST MICH DURCH.
UND IN DEIN HERZ WIRD TROST, FRIEDEN UND GEBORGENHEIT EINZIEHEN. *MB*

Schatzsuche in der Natur

Was gibt es Schöneres, als mit Kindern gemeinsam die Welt und zugleich auch die Natur zu erforschen und zu entdecken. Die Kinder werden stetig in ihrer Entwicklung gefördert, unterstützt und begleitet.
Entdeckendes und forschendes Lernen gehören zum Alltag in unserer Kita St. Vinzenz.
So haben die Kinder unter anderem eine Aufgabe im Bezug auf unser KIQ-Projekt von den Erzieherinnen bekommen. Gemeinsam mit Eltern oder Geschwistern, Oma oder Opa sollten sie Naturgegenstände oder Materialien wie zum Beispiel Schneckenhäuser, Rinde, Blüten oder Dinge, die verschiedenen Farben zugeordnet werden können, sammeln. Sammelbehälter war eine Eierschachtel. Diese durften die Kinder dann in die Kita mitbringen und in einer Ausstellung zur Geltung bringen. Es wurden sehr viele Naturkunstwerke gezeigt. Vielen lieben Dank für diesen tollen Einsatz. Die Kinder haben große Freude daran auch jetzt noch mit den Naturutensilien zu experimentieren und zu forschen. Und dies wird hoffentlich so weitergehen. Immer wieder entdecken die Kinder Neues in den Schachteln, werden kreativ damit und erleben Forschen.
Ihr Kita-Team St. Vinzenz

Evangelische Kirchengemeinde Rechenberg

Evang. Kirchengemeinden
Rechenberg und Weipertshofen

Zum Schloss 3, 74597 Stimpfach-Rechenberg
Telefon: 07967/306, E-Mail**:**
pfarramt.rechenberg-weipertshofen@elkw.de

Das Gemeindebüro ist dienstags von 9.00 Uhr bis 12.00 Uhr geöffnet. Die derzeitigen Regelungen für das Betreten öffentlicher Einrichtungen sind zu beachten, wie das Tragen einer Mund-Nasen-Bedeckung und die Abstandswahrung.
Pfarrer Rainer Oberländer erreichen Sie außerhalb der Öffnungszeiten sowohl per E-Mail als auch per Telefon. Gegebenenfalls können Sie auch eine Nachricht auf dem Anrufbeantworter hinterlassen. Wir rufen Sie zurück, sobald es möglich ist.

Samstag, 09. Oktober 2021
19.00 Uhr Festvortrag in der Schlosskirche Rechenberg
von Johannes Stürmer zur Geschichte der Rechenberger Schlosskirche Es gilt die 3G-Regel.

Sonntag, 10. Oktober 2021
Tagesspruch: Wie lieb sind mir deine Wohnungen, Herr Zebaoth; meine Seele verlangt und sehnt sich nach den Vorhöfen des Herrn; mein Leib und Seele freuen sich in dem lebendigen Gott. *Ps. 84, 2.3*

10.00 Uhr Festgottesdienst in Rechenberg zum 400+1-Jubiläum mit Prälat Albrecht, Dekanin Wagner und Pfarrer Oberländer
Mitwirkung eines Chores.
Das Opfer ist für den Erhalt der Schlosskirche bestimmt.
11.30 Uhr Stehempfang und Grußworte im Landgasthof „Rössle" Rechenberg
Es gilt die 3G-Regel.
12.00 Uhr Mittagessen im Landgasthof „Rössle"
Im Anschluss Kaffee und Kuchen.
ab 13.00 Uhr Führungen in der Schlosskirche mit Johannes Stürmer und anderen Kirchenkundigen
16.00 Uhr Schlussandacht in der Schlosskirche (Pfarrer Oberländer)

Mittwoch, 13. Oktober 2021
15.30 Uhr Konfirmandenunterricht im Dorfgemeinschaftshaus Weipertshofen

Sonntag, 17. Oktober 2021
9.00 Uhr Gottesdienst in Jagstzell mit Konfirmandenvorstellung (Pfarrer Oberländer)
Das Opfer ist für die Diakonie der Landeskirche bestimmt.

Gottesdienste in der Kirche
In der Regel finden Gottesdienste wieder in der Kirche statt. Die AHA-Regeln (Abstand – Hygiene – medizinische oder FFP2-Maske) gelten bei Gottesdiensten sowohl im Innen- und Außenbereich. Gemeindegesang ist mit Maske in der Kirche möglich.

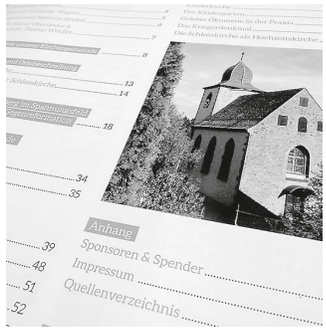

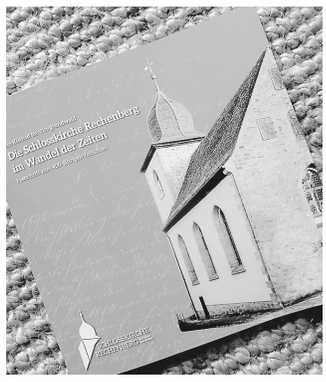

N A C H R U F

Meine Zeit steht in deinen Händen. *Ps. 31,16*

Die Evangelische Kirchengemeinde Rechenberg trauert um

Klaus Bannasch

Klaus Bannasch war seit 1971 Organist für die Jagstzeller Christuskirche. Gewissenhaft und mit viel Hingabe verrichtete er die ganzen Jahre seinen Dienst, bis er krankheitsbedingt vorzeitig aufhören musste.
Dankbar nehmen wir Abschied.

Unser tiefes Mitgefühl gilt seiner Frau und seiner Familie.

Für die Evangelische Kirchengemeinde Rechenberg
Pfarrer **Rainer Oberländer**
1. Vorsitzender **Thomas Weidler**

Vereinsmitteilungen

Obst- und Gartenbauverein Jagstzell

Der Obst- und Gartenbauverein Jagstzell lädt alle Mitglieder und Interessierte herzlich zur **Jahreshauptversammlung heute,** am 8. Oktober 2021 um **19.30 Uhr** ins Landhaus Rettenmeier ein!

...wir möchten niemand nach Hause schicken müssen, darum **bitte unbedingt den 3G-Nachweis mitbringen!** (Nachweis über geimpft, getestet, genesen)

Wir freuen uns auf einen schönen gemeinsamen Abend, die Vorstandschaft des OGV

Deutsches Rotes Kreuz Jagstzell

Übungsabend

Am nächsten **Freitag, 15. Oktober 2021,** um **19.30** Uhr findet der nächste Übungsabend statt.

Haben Sie Interesse an der Mitarbeit bei uns, dann schauen Sie doch einfach bei diesem Termin vorbei.

Reit- und Fahrverein Jagstzell

An alle Mitglieder des Vereins

Einladung zur Generalversammlung 2021 des Reit- und Fahrvereins Jagstzell

Sehr geehrtes Vereinsmitglied,

zu unserer Generalversammlung am **06. November 2021** um 20.00 Uhr im Reiterstüble möchten wir euch herzlich einladen.

Die Tagesordnungspunkte sind wie folgt:

- Bericht des ersten Vorstand
- Bericht des Schriftführers
- Bericht des Kassierer
- Bericht der Kassenprüfer
- Entlastung der Vorstandschaft
- Wahlen
- Ehrungen
- Bauprojekt Außenplatz
- Satzungsänderung
- Anträge und Verschiedenes

Wir freuen uns, Sie begrüßen zu dürfen.

Mit freundlichen Grüßen

E. Pehl, Schriftführerin

1. Vorsitzende

Rafaela Gschwender

Hauptstraße 16

73489 Jagstzell

CDU-Ortsverband

Beitrag zur Bundestagswahl

Ja, die Jagstzeller Bürger sind mit einer Wahlbeteiligung von 83/86 % einer der besten Demokraten in der Bundesrepublik. Hut ab, da kann man nur Danke sagen.

Das Wahlergebnis aus der Sicht der CDU spricht seine eigene Sprache. Über die Gründe zu diskutieren, ist so vielseitig und die Meinungen gehen hier weit auseinander. Es führt uns in der Sache auch nicht weiter. Wir als CDU-Ortsverband haben unser Möglichstes getan dafür.

Unsere Wahlwerbeveranstaltung (CDU) auf dem Winterberg war nichts Alltägliches.

„Politisches Openair mit High-Life"

Ich möchte mich bei allen Beteiligten für die große Unterstützung bedanken.

Ein besonderer Dank allen Besuchern – vor allem den vielen jungen Leuten.

Für unsere Mandatsträger Roderich Kiesewetter und Winfried Mack war es die beste Gelegenheit mit den Jugendlichen ins Gespräch zu kommen.

Aus parteipolitischer Sicht kann Demokratie sehr anstrengend sein. Seien wir froh, dass wir so eine gute Demokratie haben.

Liebe Grüße –

Der Vorstand

Gesundheitsinfos in leichter Sprache beim ÄZQ

Das Ärztliche Zentrum für Qualität in der Medizin (ÄZQ) hat gemeinsam mit den Special Olympics Deutschland drei neue Gesundheitsinformationen in sogenannter leichter Sprache erarbeitet - zur Thematik Blasenentzündungen bei Frauen, zu Rheuma und zu den Individuellen Gesundheitsleistungen (IGeL), die in der Arztpraxis selbst bezahlt werden müssen. Das ÄZQ stellt diese Informationen online über sein Portal „Patienteninformation" unter www.patienten-information.de/leichte-sprache zur Verfügung. Das Wichtigste zu den Erkrankungen wird einfach und leicht verständlich erklärt. Dabei wird auf Symptome, Ursachen, Untersuchungen und Behandlungen eingegangen. Diese Informationen richten sich an Menschen mit Behinderung, mit eingeschränkter Lesekompetenz, mit demenzieller oder psychischer Erkrankung oder auch mit geringen Deutschkenntnissen.

SV Jagstzell

Abteilung Tennis

Abteilungsversammlung

Abteilungsversammlung vom 01.10.2021

Zur 34. Versammlung der Tennisabteilung am Freitag, den 01.10.2021 konnte Abteilungsleiter Sven Horlacher 17 Mitglieder sowie Petra Kucher und Dominik Bundschuh von der Vorstandschaft des Hauptvereins begrüßen. Schriftführer Dieter Tuscher las das Protokoll der letzten Abteilungsversammlung vom 03.07.2020 vor.

Im Anschluss erinnerte Sportwart Manfred Heinze in seinem ausführlichen Bericht an alle sportlichen Aktivitäten des vergangenen Jahres, die trotz der pandemischen Einschränkungen mit Erfolg durchgeführt werden konnten. So wurden vier aktiven Mannschaften für die Wettkampfrunde angemeldet.

Dabei gratulierte Manfred Heinze den **Damen 50,** die zum ersten Mal in der Vereinsgeschichte den Sprung in die Oberligastaffel geschafft haben.

Mitgespielt haben: Trude Steck, Margarete Schühle, Marianne Walter, Ottilie Gaugler, Mirjana Mack, Maria Schneider, sowie als Ersatz: Marion Wunder.

Auch die **Damen 40** konnten zum ersten Mal und völlig überraschend ihre erste Meisterschaft feiern und spielen in der kommenden Saison nun in der Bezirksstaffel 1.

Mitgespielt haben: Marion Wunder, Ines Schlosser, Karin Haas, Cordula Tuscher, Irmgard Heinze, sowie als Ersatz: Sabine Walter, Trude Steck und Marianne Walter.

Die **Herren 60** der Staffelliga schafften immerhin einen zweiten Platz von 6 Mannschaften und mussten sich nur sehr knapp gegen die Mannschaft von Nattheim geschlagen geben.

Mitgespielt haben: Sebastian Haas, Franz Haas, Manfred Heinze, Josef Walter und Hans Milz.

Weniger gut lief es bei den Herren 50, die sich in einem starken Umfeld nicht behaupten konnten und nun letztendlich in die Bezirksklasse 2 absteigen.

Mitgespielt haben: Manfred Wunder, Norbert Wunder, Werner Kraus, Dieter Tuscher, Anton Sünder, Hakki Milaj, sowie als Ersatz: Volker Kreuziger.

Manfred Heinze erinnerte nochmals an das durchgeführte Schleifchenturnier und an das Kinderferienprogramm, bei dem 12 Jugendliche ihren Spaß hatten und bedauerte, dass im Frühjahr das alljährliche Trainingslager wegen Corona leider abgesagt werden musste. Er bedankte sich für alle, die mitgeholfen haben, die Tennisplätze herzurichten und in einem guten Zustand zu halten. Er wünschte allen Mannschaften für die kommende Saison faire und schöne Spiele. Zuletzt teilte er mit, dass er nach langjähriger Tätigkeit das Amt des Sportwarts abtreten wird. Ein herzlicher Dank kam hierfür von der gesamten Mitgliedschaft der Tennisabteilung.

Marianne Walter stellte ihren ausführlichen Kassenbericht vor und dankte Karin Haas und Konrad Türk für die Prüfung der Kasse, die ordentlich geführt wurde.

Jugendleiter Werner Kraus teilte mit, dass in diesem Jahr über 10 Jugendliche und Neuzugänge in einem regelmäßigen Tennistraining, von Mitgliedern der Abteilung, eingebunden werden konnten. Dies soll nach Möglichkeit auch in der kommenden Saison weitergeführt und ausgebaut werden.

Bei den nachfolgenden Wahlen wurde wie folgt gewählt und bestätigt:
Sven Horlacher (Abteilungsleiter) – ohne Wahl, da für zwei Jahre gewählt
David Kraus (stellvertr. Abteilungsleiter)
Werner Kraus (Jugendleiter) – ohne Wahl, da für zwei Jahre gewählt
Marion Wunder (Sportwart) – ausschließlich zuständig für Meldungen an den WTB
Marianne Walter (Kasse)
Dieter Tuscher (Schriftführer)
Karin Haas und Cordula Tuscher (Kassenprüfung)
Abteilungsleiter Sven Horlacher dankte den vielen Helfern, die in diesem Jahr durch ihren großen Arbeitseinsatz dazu beitrugen, dass ein neuer Rasen und ein neuer Weg mit Pflastersteinen angelegt und somit das gesamte Erscheinungsbild der Sportanlage verschönert werden konnte. Zudem bedankte er sich auch bei allen anderen, die mit ihrem Einsatz für den guten Zustand der Tennisplätze und der Hütte beigetragen haben. Zuletzt bedankte er sich mit einem kleinen Geschenk bei Manfred Heinze und Norbert Wunder für ihre langjährigen Tätigkeiten als Sportwart und Hüttenwirt.

Was sonst noch interessiert

Ambulanter ökumenischer Hospizdienst Ellwangen informiert anlässlich des Welthospiztages über seine Arbeit

Ängste am Lebensende nehmen – LEBEN bis zuletzt
Am 09. Oktober ist Welthospiztag. Aus diesem Anlass informiert der Ambulante ökumenische Hospizdienst Ellwangen auf dem Wochenmarkt alle Interessierten über seine Angebote. Bei einer Tasse Kaffee am Infostand kann man erfahren, wie die ehrenamtlichen Mitarbeiterinnen und Mitarbeiter des Hospizdienstes schwerkranken Menschen und ihren Angehörigen in den letzten Wochen und Monaten des Lebens zur Seite stehen.
Sterben gehört zum Leben – schwerkranken und sterbenden Menschen die letzte Zeit ihres Lebens so würdig und so lebenswert wie möglich zu gestalten, dafür setzen wir uns seit über 20 Jahren ein und darauf wollen wir am Welthospiztag aufmerksam machen.
Mit der Arbeit des Hospizdienstes können viele Ängste am Lebensende genommen werden, etwa die Angst vor dem Alleinsein und die Angst, anderen zur Last zu fallen. Hospizarbeit begegnet diesen Ängsten ganz praktisch, indem wir für die Betroffenen und Angehörigen da sind und dank guter Vernetzung auch über weitere unterstützende Dienste informieren können.
Kontakt: Ambulanter ökumenischer Hospizdienst, Freigasse 3, 73479 Ellwangen, Tel. 07961/9695432 oder 0162/7641044, Amb.Hospizdienst-Ellwangen@web.de

Volksbund Deutsche Kriegsgräberfürsorge

Aufruf zur Haus- und Straßensammlung vom 17. Oktober bis 22. November 2020 in Baden-Württemberg

Für die deutschen Kriegsgräberstätten im Ausland bittet der Volksbund Deutsche Kriegsgräberfürsorge e. V. um Ihre Spende.
Was für ein besonderes Jahr 2020, auf das wir alle gerne verzichtet hätten. Die Haus- und Straßensammlung konnte nicht wie gewohnt stattfinden, viele geplante Veranstaltungen und Sammlungen mussten abgesagt werden.
Das Engagement für Frieden und Völkerverständigung darf aber auch in Zeiten von Corona nicht vernachlässigt werden. Zwei Weltkriege haben schmerzlich bewiesen, dass ohne Erinnerung und ohne das Lernen aus der Geschichte keine Versöhnung und damit auch kein dauerhafter Frieden möglich ist.
Der Volksbund leistet durch seine humanitäre Aufgabe der Kriegsgräberfürsorge seit Jahrzehnten direkte Friedensarbeit. Neben der traditionellen Suche und Umbettung von Kriegstoten sowie der Pflege der Gräber von Gefallenen aus zwei Weltkriegen in 46 Ländern leistet der Volksbund daher einen wichtigen Beitrag dazu, Kriegsgräberstätten zu Lernorten für die Jugend- und Bildungsarbeit zu entwickeln.
Im Rahmen von Jugendbegegnungsstätten und Workcamps setzen sich alljährlich Tausende von Jugendlichen mit den Folgen von Krieg und Gewaltherrschaft auseinander. Diese Form der Friedensarbeit ist international einzigartig und vorbildlich. Sie gilt als geeigneter Brückenbauer zur internationalen Verständigung.
In der Gemeinde Jagstzell findet keine Haus- und Straßensammlung statt. Wer die Arbeit des Volksbundes unterstützen möchte, kann dies mit einer Spende tun.
Bankverbindung:
BW Bank Baden-Württemberg
IBAN: DE30 6005 0101 0002 6266 64
BIC: SOLADEST600

gez.
Hartmut Holzwarth, Oberbürgermeister, Bezirksvorsitzender Nordwürttemberg
gez.
Guido Wolf, MdL, Vorsitzender des Landesverbands Baden-Württemberg

Kindergarten St. Theresia in Dalkingen

Kinderbedarfsbörse in Dalkingen

Am Samstag, den 09. Oktober 2021, findet in der Mehrzweckhalle in Dalkingen eine Kinderbedarfsbörse statt. Unsere Öffnungszeiten sind von 13.30 Uhr bis 16.00 Uhr.
Wer für seinen Nachwuchs gut erhaltene Herbst- und Winterkleidung, Spielzeug, Autositze, Fahrzeuge, Bücher u.v.m. günstig erwerben möchte, ist dazu herzlich eingeladen.
Kuchen wird zum Mitnehmen angeboten.
Bei der Veranstaltung werden selbstverständlich die erforderlichen Corona-Regeln beachtet, d.h. Regelung von Personenströmen, Überprüfung der 3Gs, Kontaktdatenerfassung, Maskenpflicht am Eingang und in der Halle. Eine Testung vor Ort ist leider nicht möglich.
Veranstaltet wird die Kinderbedarfsbörse von den Eltern und Mitarbeiterinnen des Kindergartens St. Theresia in Rainau-Dalkingen.

Landpastoral Schönenberg

Meditationskurs - Tage im Schweigen zur Einstimmung auf das Weihnachtsfest
Im Rahmen des Neresheimer Programms lädt die Landpastoral Schönenberg ein von **Donnerstag, 09.12. (18.00 Uhr) bis Sonntag, 12.12.2021 (13.00 Uhr) zu einem Meditationskurs,** Tagungshaus Schönenberg.
Tage im Schweigen zur Einstimmung auf das Weihnachtsfest
„Freut euch und jubelt; in eurer Mitte ist der Herr." Wie wünschen wir uns doch oft, in unserer Mitte zu ruhen. Gleichzeitig sind wir beinahe ständig in Bewegung, erfüllen unsere sonstigen Wünsche oder unsere Pflicht. Weihnachten lehrt: Das, was wir am dringendsten brauchen, kommt als Geschenk. Deshalb werden wir zur (Vor-)Freude eingeladen. Darin zu leben, ist Lebenskunst. Mit Meditation, Leibarbeit, meditativem Tanz und Impulsen zum Weggeleit suchen wir die Spur unserer je eigenen Lebenskunst und spuren uns in sie ein.
Leitung und Info: Isa Orlowski, Theologin, Meditationslehrerin
Weitere Infos:
www.wandlungswege-des-menschseins.de
Kosten: EZ/VP 196,50 €, DZ/VP 160,50 € zuzüglich 100,00 € Kursgebühr.
Anmeldung bis **28.10.2021** bei: Landpastoral Schönenberg, Tel. 07961/9249170-14 oder Mail: landpastoral.schoenenberg@drs.de

Gastschüler aus Mexiko suchen nette Gastfamilien

Im Rahmen eines Gastschülerprogramms mit Schulen aus Lateinamerika sucht die DJO - Deutsche Jugend in Europa nette Gastfamilien. Die Familienaufenthaltsdauer: **03.12.2021 – 09.1.2022**
Der Gegenbesuch ist möglich. **Kontakt:** DJO-Deutsche Jugend in Europa e.V., Schlossstraße 92, 70176 Stuttgart. **Tel. 0711/6586533, Mob. 0172/6326322, E-Mail: gsp@djobw.de, www.gastschuelerprogramm.de.**

Was Sie beachten sollten, wenn Sie Fotos im Mitteilungsblatt in guter Qualität veröffentlichen möchten:
- Bitte speichern Sie das unbearbeitete Bild ab.
- Ihr Bild muss eine Auflösung von 300 dpi haben (keine geringere Auflösung).
- Das Bild nicht in eine Word-Datei einbetten, sondern als Grafik-Datei (jpg-, tif- oder pdf-Datei) abspeichern.

Herbstaktion vom 1.10. – 31.10.2021

Nach Befüllen Ihres Containers zurücklehnen. Bei einer Flasche Apfelsaft – die Sie von uns erhalten – den Feierabend genießen.

1 x Containergestellung = 1 Flasche Apfelsaft

Containerdienst **Rieck**

73453 Abtsgmünd-Pommertsweiler
Tel. 07963/8199

... der Umwelt zuliebe!

Auszeit

Massage-Studio von Anja Rossell (geb. Konle)

Staatl. anerkannte Sport- und Gymnastiklehrerin • Masseurin
EMS-Trainerin • Sporttherapeutin

Leistungen: Keine Abrechnung über Rezept

Schulter-/Nackenmassage	20 Min./20 Euro
Teilkörpermassage	30 Min./30 Euro
Ganzkörpermassage	50 Min./50 Euro
Breussmassage	30 Min./35 Euro
Migränemassage	30 Min./30 Euro

Alle Behandlungen auch als Mobile Massage möglich!

Mörikestraße 8 • 74597 Stimpfach
Terminvereinbarung unter: 0171/8808739
auszeit@justmail.de

Jetzt NEU mit dabei:
Schröpfkopf-Massage 25 Min. 30 Euro

Das Schröpfen fordert die Durchblutung und wirkt lindernd auf Verspannungen und Schmerzen, zudem wird der Energiefluss des Körpers und die Durchblutung angeregt, was wiederum die Selbstheilungskräfte aktiviert.

Ich freue mich auf Ihr Kommen!

SUCHEN HAUSHALTSHILFE M/W/D

in einem Teilort von Rosenberg ab sofort, 3 Stunden pro Woche.

Kontakt unter Telefon 01 51/21 57 56 39

Großer Geflügelverkauf am Do., 14.10.2021 (letzter Termin)
Jagstzell, Rathaus 12.15 Uhr
Leger. Hühner, Enten, Gänse, Puten u. Mast bitte vorbestellen!
Geflügelzucht J. Schulte, 0 52 44/89 14, www.gefluegelzucht-schulte.de

---

TÜV SÜD IN ELLWANGEN-NORD – NEU SEIT 01.04.2021!

Unsere gesetzlichen Dienstleistungen:
- Hauptuntersuchung (inkl. AU)
- Oldtimergutachten (H-Kennzeichen)
- Änderungsabnahmen
- Vollgutachten

Weitere Leistungen
- Schaden-, Wert- und Oldtimerwertgutachten

TÜV SÜD Service-Center Ellwangen-Nord
Haller Straße 86 · Tel 07961 566030
Mo – Fr 12:00 – 17:00 Uhr

BEQUEMER GEHT'S NICHT: ÜBER DIESEN QR-CODE ODER TELEFONISCH UNTER 0800 8888 090 KÖNNEN SIE GERNE EINEN TERMIN VEREINBAREN

TÜV SÜD Division Mobility
www.tuvsud.com
FOLLOW US ON

24h Betreuung zu Hause
aus Osteuropa

Zollplatz 4
73547 Lorch
Tel. 07172 9252 700
www.sozialagentur-nw.de

Sozialagentur Nordwürttemberg

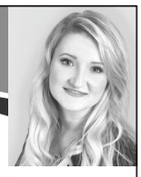

Info & Beratung vor Ort kostenlos und unverbindlich

Fischverkauf ab Weiher

Samstag, 9. Oktober 2021, ab 10.30 Uhr
zwischen Marktlustenau und Schopfloch (Oberhinterhof)

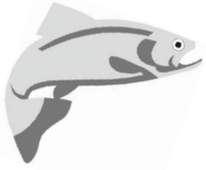

Laichschleien, Laichkarpfen, Speiseschleien, Speisekarpfen, Goldorfen, Barsch, Waller, Futterfische

Telefon 0 79 57/81 01 oder 01 72/6 44 13 96

---

euronatur

Schenken Sie sich Unendlichkeit.

Mit einer Testamentsspende an EuroNatur helfen Sie, das europäische Naturerbe für kommende Generationen zu bewahren.

Interessiert?
Wir informieren Sie gerne.
Bitte wenden Sie sich an:

Sabine Günther
Telefon +49 (0)7732/9272-0
testamentsspende@euronatur.org

DZI Spenden-Siegel

Kur/Urlaub im schönen Bad Füssing

Appartement/Kursuite zu vermieten!

Neubau, 40 m², Wohn-/Esszimmer, Küchenzeile, Schlafzimmer, Dusche/WC, Balkon, Stellplatz Tiefgarage, kurzfristig frei. Nur 100 m zur Europa-Therme, gegenüber Freizeitpark, sehr schöne Lage, Osteopathie/Physiotherapie und Kosmetik im Haus.

Die **Vermietung** für die **Suite-Nr. 321** ist nur über die Appartement-Vermietung **H3,** Rezeption im Foyer der Europaresidenz möglich.

Telefon 0 79 57/81 01 u. 01 72/6 44 13 96

Wir suchen Sie!

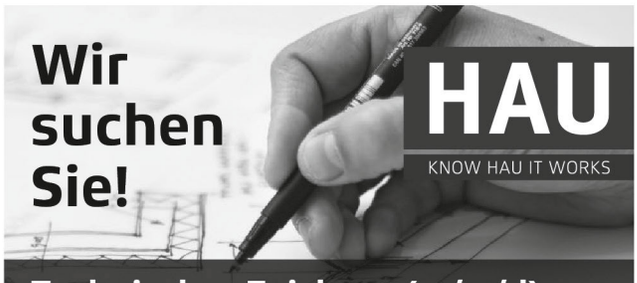

HAU
KNOW HAU IT WORKS

Technischer Zeichner (m/w/d)
Bauzeichner (m/w/d) in Teilzeit

Wir freuen uns auf Ihren Anruf!

HAU GmbH & Co. KG | 73491 Neuler | 07961 / 9113-0
www.hau-pferdesport.de

Wieland
Feinste Fleisch- & Wurstwaren

www.metzgerei-wieland.de

Angebot gültig vom 07.10. bis 13.10.2021
Solange Vorrat reicht

Wir schlachten nur Tiere aus unserer Umgebung

Zarter **Rostbraten**	100 g	2,29 €	Rauchfrische **Saiten**	100 g	1,19 €
Siedfleisch „Überzwerch" o. Kn.	100 g	–,85 €	**Lyoner** und **Paprikalyoner**	100 g	1,18 €
Zarte **Schweineschnitzel**	100 g	–,98 €	**Landjäger**	je Paar	1,20 €
Kasseler Hals goldgelb geräuchert	100 g	–,89 €	Frische, grobe und feine **Bratwürste**	100 g	1,20 €

HEISSE THEKE

© www.contrastideen.de

Fleischwaren Wieland GmbH & Co. KG
Jagstzell • Crailsheimer Str. 6/1, Telefon 0 79 67/7 10 82 74
Hauptgeschäft Gaildorf · Telefon 0 79 71/63 41

Schrott-Abfuhr

Am Donnerstag, 14. Okt. 2021, wird eine Schrottsammlung durchgeführt. Es werden abgefahren: Landwirtschaftliche Maschinen, Kleinschrott, Töpfe, Pfannen, Kabel, Kleinmotoren (ölfrei), Spülbecken (gummi- u. holzfrei), Dachrinnen bis zu 3 Meter sowie Schrott aller Art – keine E-Geräte.
Bitte ab 8.00 Uhr morgens bereitstellen. Für Gegenstände, die zufällig an der Abfuhrstelle stehen, wird keine Haftung übernommen. Kühlgeräte, Reifen, Plastik, Sachen mit Öl oder Benzin, TV u. Elektroschrott werden nicht abgefahren. Schrott wird auch außer der Abfuhr abgeholt.
Unsere Kfz-Kennzeichen: CR-JP 1311, SHA-RR 460, SHA-SM 62.

Fa. Pfisterer - Schrott- u. Metallhandlung
74579 Fichtenau – Kapellenstraße 42
Telefon 0 79 62/28 41 od. 12 64, 01 71/3 44 20 77
Mobiltelefon 01 74/4 89 95 51 oder 01 73/7 99 21 93

Liebe Bürgerinnen und Bürger,

am Sonntag, den 26. September 2021 haben Sie Ihren neuen Bürgermeister gewählt. Bei einer sehr hohen Wahlbeteiligung von 83% konnte ich mich bereits im ersten Wahlgang mit 51,17% der Stimmen durchsetzen. Ich danke Ihnen von Herzen, dass Sie mir Ihr Vertrauen geschenkt haben und ich Ihr neuer Bürgermeister von Jagstzell sein darf. Ab dem 15. November werde ich mich mit voller Energie und ganzer Kraft für Ihr Wohl und das der Gemeinde Jagstzell einsetzen. Ich danke auch Herrn Bürgermeister Müller, den Mitgliedern des Gemeindewahlausschusses sowie den Mitarbeiterinnen und Mitarbeitern der Gemeinde für die Vorbereitung, Durchführung und Nachbereitung der Bürgermeisterwahl. Ebenso danken möchte ich meinen Mitbewerbern für den stets fairen Wahlkampf. Lassen Sie uns Jagstzell gemeinsam mit frischem Wind und neuen Ideen in die Zukunft führen!

Ich lade Sie ein, Ihre Ideen und Vorschläge für die Zukunft der Gemeinde einzubringen. Ich werde immer ein offenes Ohr für Ihre Anliegen haben.

VIELEN DANK.

Ihr Patrick Peukert

Vielen lieben Dank

WEIL DU UNSERE KUNDEN GLÜCKLICH MACHEN WILLST!

Wir suchen für unsere Filialen Verstärkung!

VERKAUFSTALENTE (m/w/d) in Vollzeit
VERKAUFSTALENTE (m/w/d) in Teilzeit
VERKAUFSTALENTE (m/w/d) auf 450 € - Basis

Sende uns deine vollständigen Bewerbungsunterlagen an:
Handwerksbäckerei Mack GmbH & Co. KG,
Baiershofener Straße 6, 73463 Westhausen
oder an jobservice@handwerksbaeckerei-mack.de

MACK

FRITZ STOLL
Christbaumkulturen

Zur Verstärkung unseres Teams in der Christbaumsaison im November und Dezember 2021 suchen wir

***Mitarbeiter** w/m*

für Verkauf, Transport und Lager
mit FS Klasse B bzw. CE ganztags, wochen- oder tageweise

Wenn Sie Interesse haben, nehmen Sie mit uns bitte Kontakt auf.

Fritz Stoll
Dorfmerkinger Straße 10 ▲ 73450 Neresheim-Weilermerkingen
Telefon 0 73 26 - 96 30 0 ▲ Telefax 0 73 26 - 96 30 20
info@fritz-stoll.de ▲ www.fritz-stoll.de

TAXI-KETTEMANN e.K.
KRANKENTRANSPORTE
ÜBER 40 Jahre
Abrechnung mit allen Kassen
07951-**23345**
Krankenfahrten - Chemofahrten - Bestrahlung - Dialysefahrten

ANZEIGENTEXTE BITTE DEUTLICH SCHREIBEN UND RECHTZEITIG AUFGEBEN!

Wir lieben Holz ...

... und bieten einen Arbeitsplatz mit dem schönsten Produkt der Welt

www.hirschbach.de

WIR SUCHEN AB SOFORT:

Disponent für die Verladung von Schnittholz (m/w/d),
Anlagenmechatroniker (m/w/d).

Bewerbung bitte per E-Mail an
Frau Claudia Hirschbach
c.hirschbach@hirschbach.de

seit 1908
HIRSCHBACH
SÄGEWERK/HOLZBEARBEITUNG
Windmühle 2 · 74429 Sulzbach-Laufen
Telefon 0 79 76/98 60-0