Die Urlaubszeit beginnt!
Sind Ihre Reisedokumente noch gültig?

Um Grenzprobleme zu vermeiden, müssen die Personalausweise, Reisepässe und Kinderreisepässe gültig sein.
Bitte beachten Sie dabei, dass nicht in jedes Land die Einreise mit Personalausweis, Kinderreisepass oder einem vorläufigem Reisedokument möglich ist. In diesen Fällen ist ein gültiger Reisepass erforderlich.
Erkundigen Sie sich bitte rechtzeitig, welche Papiere an Ihrem Reiseziel notwendig sind. Dies erfahren Sie über Ihr Reisebüro oder im Internet unter www.auswaertiges-amt.de.
Das Bürgeramt darf Ihnen über die Einreisebestimmungen keine Auskünfte geben! Beachten Sie bitte auch, dass das Reisedokument in manchen Ländern noch eine Gültigkeit von mindestens 6 Monaten haben muss!

Die Bearbeitungszeit von Personalausweisen und Reisepässen beträgt zurzeit ca. 3 Wochen, Verlängerungen sind nicht mehr möglich. Falls Sie kurzfristig Ausweisdokumente benötigen, besteht die Möglichkeit zur Ausstellung eines Express-Passes (Ausstellungsdauer: 3 bis 4 Werktage).
Bitte setzen Sie sich in diesem Fall schnellstmöglich mit dem Bürgeramt in Verbindung. Die Ausstellung von Kinderreisepässen und vorläufigen Dokumenten dauert in der Regel 2 Tage.

Was ist wichtig bei der Antragstellung?

- Persönliches Erscheinen des Antragstellers:
  Der Antragsteller muss wegen der zu leistenden Unterschrift und der Aufnahme der Fingerabdrücke persönlich erscheinen. Das Mitnehmen des Antragsformulars ist nicht möglich!
- Es ist ein aktuelles biometrisches Lichtbild vorzulegen
- Vorzulegende Unterlagen:
  (Die Unterlagen sind im Original vorzulegen, werden nach Einsichtnahme aber wieder zurückgegeben)
  - Aktuelles Ausweisdokument
  - Geburts-/Abstammungs- oder Heiratsurkunde (wenn nicht in Jagstzell geboren oder geheiratet)
  - ggf. sind auch Nachweise über eine Namensänderung oder die Staatsangehörigkeit erforderlich
  - Bei der Beantragung von Personalausweis oder Kinderreisepass für Kinder und Jugendliche unter 16 Jahren ist die Zustimmung der Eltern erforderlich. Bei der Beantragung eines Reisepasses ist die Zustimmung bis zum 18. Lebensjahr erforderlich.
    (Das Formular zur Zustimmungserklärung finden Sie auf unserer Homepage www.jagstzell.de unter „Rathaus – Bürgerservice – Ausweise“ als pdf-Datei)

Gebühren und Gültigkeitsdauer

Personalausweis

- bis zum 24. Lebensjahr, 6 Jahre gültig	22,80 €
- ab dem 24. Lebensjahr, 10 Jahre gültig	37,00 €
- Vorläufiger Personalausweis (3 Monate gültig)	10,00 €

Kinderreisepass

- (1 Jahr gültig, höchstens bis zum 12. Lebensjahr)	13,00 €
- Verlängerung/Aktualisierung Kinderreisepass	6,00 €

Reisepass

- 32 Seiten, bis zum 24. Lebensjahr, 6 Jahre gültig	37,50 €
- 32 Seiten, ab dem 24. Lebensjahr, 10 Jahre gültig	60,00 €
- Express	
(32 Seiten, bis zum 24. Lebensjahr, 6 Jahre gültig)	69,50 €
(32 Seiten, ab dem 24. Lebensjahr, 10 Jahre gültig)	92,00 €
(48 Seiten bis zum 24. Lebensjahr, 6 Jahre gültig)	59,50 €
(48 Seiten, ab dem 24. Lebensjahr, 10 Jahre gültig)	82,00 €
(48 Seiten, bis zum 24. Lebensjahr, 6 Jahre gültig)	91,50 €
(32 Seiten, ab dem 24. Lebensjahr, 10 Jahre gültig)	114,00 €
- Vorläufiger Reisepass (1 Jahr gültig)	26,00 €
- Unzuständige Behörde/ außerhalb Dienstzeit	doppelte Gebühr

Bitte beachten:
Kinderausweise werden nicht mehr verlängert bzw. ausgestellt. Kinder erhalten nun einen Kinderreisepass. Dieser wird unabhängig vom Alter des Kindes mit einem biometrischen Lichtbild versehen. Ab dem vollendeten 10. Lebensjahr ist hier die Unterschrift des Kindes erforderlich.

Abholung der Ausweisdokumente:
Die Aushändigung der Dokumente kann nur unter Vorlage der alten Ausweispapiere erfolgen. Die Abholung kann auch durch eine andere Person (jedoch nur mit Vollmacht) erfolgen. Die bevollmächtigte Person hat sich mit einem Ausweisdokument auszuweisen.

Weitere Auskünfte erhalten Sie
bei Frau Christine Stahl oder Frau Anja Schneider,
Tel. 9060-22,
per E-Mail: buergeramt@jagstzell.de
oder direkt im Rathaus, Zimmer Nr. 1.03

IMPRESSUM

Jagstzeller Mitteilungen

Jahrgang 57

Amts- und Mitteilungsblatt der Gemeinde Jagstzell

Erscheinungsweise: wöchentlich
Aktuelle Auflage: 740
Jahresbezugspreis: 30,70 Euro

Herausgeber:
Gemeindeverwaltung Jagstzell
Hauptstraße 4, 73489 Jagstzell

Verantwortung:
Verantwortlich für alle amtlichen Inhalte, die Sitzungsberichte der Gemeindeorgane und die Veröffentlichungen der Gemeindeverwaltung in Jagstzell ist Bürgermeister Patrick Peukert oder sein Vertreter im Amt. Für alle weiteren Inhalte ist der jeweilige Auftraggeber verantwortlich.

Satz, Druck und Anzeigen:
Krieger-Verlag GmbH
Postfach 1103, 74568 Blaufelden
Tel. 0 79 53/98 01-0, Fax 0 79 53/98 01 90

Gemeindeverwaltung

E-Mail: sekretariat@jagstzell.de
Zentrale: 0 79 67/90 60-0
Fax: 0 79 67/90 60-25

Bürgermeister Patrick Peukert 90 60-0

Sachgebiete und Ansprechpartner

- **Vorzimmer Bürgermeister**
  Frau Benz 90 60-12
  Frau Kaptur 90 60-13
- **Sanierungsgebiet**
  Frau Schlosser 90 60-14
- **Hauptamt**
  Herr Freytag 90 60-0
- **Bürgeramt, Rentenstelle, Gewerbeamt, Passamt**
  Frau Stahl und Frau Schneider 90 60-22
- **Standesamt**
  Frau Burger 90 60-26
- **Baugesuche**
  Frau Egetenmeier 90 60-27
- **Technischer Mitarbeiter**
  Herr Herrmann 90 60-28
- **Friedhofsangelegenheiten, Tourismus, Fundsachen**
  Frau Kurz 90 60-29
- **Kämmerer, Haushalts- u. Zuschusswesen Finanzverwaltung**
  Herr Förstner 90 60-31
- **Beiträge, Steuern, Gebühren (Wasser/Abwasser)**
  Frau Haag 90 60-32
- **Gemeindekasse**
  Frau Scharfenecker 90 60-33
  Frau Kuhn 90 60-34

Öffnungszeiten

Montag bis Freitag 8.00 bis 12.00 Uhr
Donnerstagnachmittag 14.00 bis 18.00 Uhr

Außerhalb dieser Öffnungszeiten können Termine vereinbart werden. Wir bitten Sie, diese beim zuständigen Sachbearbeiter vorab telefonisch anzumelden.

Bankverbindung

Kreissparkasse Ostalb
Kto.-Nr. 110 602 422 (BLZ 614 500 50)
IBAN: DE63614500500110602422
BIC: OASPDE6AXXX

VR Bank Ellwangen
Kto.-Nr. 391 262 009 (BLZ 614 910 10)
IBAN: DE31614910100391262009
BIC: GENODES1ELL

www.jagstzell.de

Gender-Hinweis: Aus Gründen der besseren Lesbarkeit wird auf die Verwendung geschlechterspezifischer Sprachformen verzichtet. Bei allen Bezeichnungen, die auf Personen bezogen sind, meint die gewählte Formulierung sämtliche Geschlechteridentitäten.

Amtliche Bekanntmachungen

Rathaus geschlossen

Das Rathaus ist am Tag nach Christi Himmelfahrt, am **Freitag, 27. Mai 2022** geschlossen.

Um Beachtung wird gebeten.

Wohnungen

für ukrainische Flüchtlinge gesucht

Aufgrund der Flüchtlingsströme aus dem ukrainischen Kriegsgebiet, werden auch in Jagstzell kurzfristig Wohnungen/Wohnraum benötigt.

Aktuell suchen wir für eine 4-köpfige ukrainische Familie eine Wohnung in Jagstzell. Sie möchten in der Nähe von Verwandten, welche in Rosenberg untergebracht sind, wohnen.

Daher die Bitte an Sie: Wenn Sie eine Unterkunft für Flüchtlinge zur Verfügung stellen können, dann melden Sie sich bitte beim Bürgeramt, Frau Schneider/Frau Stahl (Telefon-Nr. 07967/9060-22 oder E-Mail: buergeramt@jagstzell.de).

Vielen Dank für Ihre Unterstützung und Hilfsbereitschaft!

Prozession an Christi Himmelfahrt

Die Prozession an Christi Himmelfahrt am kommenden Donnerstag, 26. Mai 2022 in Jagstzell hat folgende Wegstrecke:
Beginn: 9.30 Uhr
ab St. Vitus Kirche - B 290 (Gehweg) Rechenberger Straße (K 3322) - Bergstraße - 1. Altar - Rechenberger Straße (K 3322) - 2. Altar - Einmündung in den Feldweg - Am Gaisberg bis Einmündung B 290
Ende der Prozession ist um ca. 11.00 Uhr.

Das Landratsamt Ostalbkreis, Straßenverkehr, hat mit straßenverkehrsrechtlicher Anordnung vom 11.05.2022 für die von der Prozession begangenen Straßen während der Begehungsdauer für den Fahrzeugverkehr eine Vollsperrung erlassen.

Um Beachtung wird gebeten.

Jubilarbesuche wieder möglich

Liebe Bürgerinnen und Bürger,

aufgrund des hohen Infektionsgeschehens mussten wir von Besuchen bei Alters- und Ehejubilaren Abstand nehmen.

Aufgrund der nun angepassten Corona-Verordnung und den damit verbundenen Lockerungen, können wir diese schöne Tradition wieder aufnehmen und uns zu Jubilarbesuchen anmelden.

Wir freuen uns sehr, dass wieder ein persönlicher Kontakt möglich ist. Aufgrund der gegenüber unseren Jubilarinnen und Jubilaren weiterhin gebotenen Rücksichtnahme, erfolgt der Besuch selbstverständlich nur auf Wunsch und nach vorheriger telefonischer Terminvereinbarung seitens der Gemeindeverwaltung.

Wer derzeit noch keinen Besuch wünscht, darf uns dies gerne wissen lassen.

Wir freuen uns nun wieder auf schöne Begegnungen.

Ihr Patrick Peukert
Bürgermeister

Vorverlegter Redaktionsschluss in KW 21

BITTE BEACHTEN SIE,
dass wegen des Feiertags Christi Himmelfahrt in
KW 21 der Redaktionsschluss auf
Dienstag, 24. Mai, 10.00 Uhr, vorverlegt wird.

Waldbrandgefahr

Von Anfang Mai bis Ende Oktober sind in den Wäldern das Rauchen und offenes Feuer strikt verboten!
Bei Waldbränden entstehen jährlich große Schäden an dem für Mensch und Tier unersetzlichen Erholungs- bzw. Lebensraum „Wald."
Das derzeit schöne Wetter mit geringen Niederschlägen und die damit verbundene anhaltende Trockenheit, erhöht die Waldbrandgefahr in unserer Region erheblich; Sonne und Wind trocknen die Bodenvegetation schnell aus.
Gefahr geht nicht nur von achtlos weggeworfenen Zigarettenresten aus. Auch liegen gelassene Flaschen und Glasscherben könnten wie Brenngläser wirken. Grillen im Wald und im Waldrandbereich ist wegen des Funkenflugs nur auf den eigens dafür vorgesehenen Plätzen gestattet. Das Anzünden von alten Grasdecken an Wegen und Grabenrändern, das Verbrennen von Reisig und Pflanzenresten, der Funkenflug von Schleppern sowie mit Feuer spielende Kinder sind immer wieder ebenso Ursachen von Waldbränden.
Nach dem Strafgesetzbuch ist die fahrlässige und vorsätzliche Brandstiftung allgemein und das Herbeiführen einer Brandgefahr für den Wald durch Rauchen, offenes Feuer und das Wegwerfen von glimmenden Gegenständen strafbar.
Die Gemeindeverwaltung appelliert an alle Bürgerinnen und Bürger, durch achtsames Verhalten den durch die Umwelt bereits bedrohten Wald nicht zusätzlich durch vermeidbare Brände zu schädigen.

Hallo –

darf ich kurz stören?

Meine Freunde und ich sind in den letzten Tagen und Wochen geboren worden. Unsere Mütter verstecken uns manchmal an Orten, die sie für sicher halten, aber genau an Wegen liegen!
Wir geben kaum Witterung ab, damit wir von unseren Fressfeinden nicht gefunden werden. Deswegen liebe Menschen, fasst uns nicht an, wenn ihr uns findet. Wir sind nicht allein!
Unsere Mütter sind in der Nähe und passen auf uns auf. Wenn ihr uns anfasst, riechen wir nach Mensch und unsere Mütter kommen nicht mehr zu uns, wir müssen dann sterben.
Auch möchte ich euch Menschen bitten, eure vierbeinigen Freunde vom 1. April bis zum 15. Juli an der Leine zu halten und bitte auf den Wegen zu bleiben, damit wir groß und kräftig genug werden können um wegzulaufen, wenn ihr uns doch mal zu nah kommen solltet!
Mehr möchte ich gar nicht!

Danke schön!

Mähen von Straßen- und Wegrändern

- **Unterhaltung der Asphaltfeldwege**
- **Abschieben von Feldwegbanketten**

In der Wachstumsphase sind oftmals die Sichtverhältnisse an Straßen und Feldwegen durch den Bewuchs stark eingeschränkt. Die Funktion von Straßenrändern und Gräben wird hierdurch ebenfalls beeinträchtigt.
Natürlich werden sich die Mitarbeiter des Gemeindebauhofes den Mäharbeiten an den Gemeindegrundstücken und öffentlichen Flächen annehmen. Verständlicherweise sind sie jedoch bei der Bewältigung der immensen Strecken überfordert.
Es ergeht die herzliche Bitte an die Landwirte, entlang ihrer Grundstücke, soweit möglich, zu mähen.
Für eine lange „Lebensdauer" der Feldwege ist es zudem wichtig, dass regelmäßig die Bankette abgeschoben und die überwachsenen Wegränder freigemacht werden. Die Gemeindeverwaltung ist zwar bemüht, auch dieser Aufgabe nachzukommen, aber bedingt durch das sehr umfangreiche Wegenetz nicht in der Lage, hier ständig auf dem Laufenden zu sein.

Deshalb die weitere Bitte an die Landwirte:
a) vom Weg her gesehen „wegzupflügen" und die Bankettbreite von 75 cm zu beachten;
b) erhöhte Bankette mit der Frontladerschaufel abzuschieben und das Erd- und Grünmaterial unterzupflügen.

Wenn es Ihre Zeit zulässt, helfen Sie dadurch bitte mit, die Feldwege zu erhalten.

Vielen Dank!

Abmähen von unbebauten Bauplätzen und landwirtschaftlich nutzbaren Grundstücken

Die Gemeindeverwaltung weist darauf hin, dass zur Verhinderung von Beeinträchtigungen der Landeskultur und der Landespflege die Besitzer von landwirtschaftlich nutzbaren Grundstücken und auch von unbebauten Bauplätzen verpflichtet sind, ihre Grundstücke zu bewirtschaften oder dadurch zu pflegen, dass sie für eine ordnungsgemäße Beweidung sorgen oder mindestens einmal im Jahr mähen. Die Bewirtschaftung und Pflege müssen gewährleisten, dass die Nutzung benachbarter Grundstücke nicht, insbesondere nicht durch schädlichen Samenflug, unzumutbar erschwert wird.

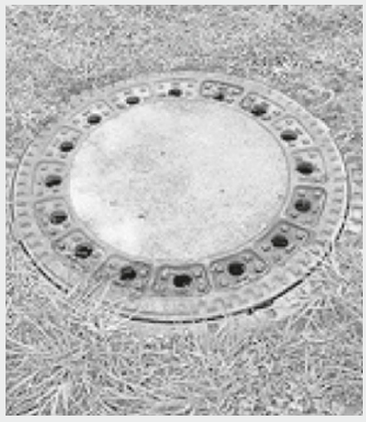

Schäden an Mähwerken durch überstehende Schachtdeckel

Alle Bewirtschafter und Eigentümer landwirtschaftlich genutzter Grundstücke werden wieder gebeten, vor der Bearbeitung ihre Felder zu überprüfen, ob sich darauf überstehende Kanaldeckel befinden.

Gegebenenfalls bitten wir um Mitteilung an die Gemeindeverwaltung, damit der Bauhof die Schächte angleichen kann. So können größere Schäden an Maschinen und Mähwerken verhindert und damit auch Ärger mit den Versicherungen vermieden werden.

Bekanntmachungen anderer Stellen – Weitere Infos

LEADER-Jagstregion

Letzter REK-Talk: Freizeit und Tourismus in der Jagstregion

Im Rahmen des Bewerbungsprozesses als LEADER-Kulisse können die Bürgerinnen und Bürger der Jagstregion ein letztes Mal live mitdiskutieren. Zum Abschluss der Gesprächsreihe „REK-Talk" sollen die Freizeitmöglichkeiten der Region unter die Lupe genommen werden.
Der Verein Bürgerschaftliche Regionalentwicklung Jagstregion bewirbt sich erneut als LEADER-Kulisse, um auch ab 2023 weiterhin innovative Projekte im ländlichen Raum mit EU- und Landesfördermitteln unterstützen zu können. Ein klassisches Handlungsfeld der LEADER-Förderung ist der Tourismus, denn Investitionen in touristische Attraktionen und Infrastrukturen kommen gleichzeitig auch der lokalen Bevölkerung und Wirtschaft zugute.
Die Corona-Pandemie hat deutlich vor Augen geführt, wie wichtig und wertvoll Naherholungsmöglichkeiten als Ausgleich zum Alltag sind. Viele Menschen haben in der Zeit von Reisebeschränkungen ihre nähere Umgebung als Ausflugsziel neu entdeckt. „Die Jagstregion hat für Gäste und Einheimische viel zu bieten. Mit LEADER wollen wir unentdeckte Potenziale weiter ausbauen und auf Nachhaltigkeit ausrichten", so Regina Gloning, Vorsitzende des Vereins.
Beim letzten REK-Talk möchte die Jagstregion mit allen Interessierten über mögliche Themen im Tourismus und in der Freizeitgestaltung diskutieren: Welche Angebote wünschen sich die Menschen und wie können die Bedürfnisse verschiedener Bevölkerungsgruppen berücksichtigt werden? Wie kann ein nachhaltiger und sanfter Tourismus aussehen? Vor welchen Herausforderungen steht die Gastronomie und braucht Unterstützung? Und wo gibt es vielleicht sogar schon konkrete Projektideen, die von LEADER profitieren könnten?
Die Jagstregion lädt herzlich zur Teilnahme am Online-Talk am 30. Mai 2022 von 18.00 bis 19.00 Uhr ein, alle Informationen und der Zugangslink sind unter www.jagstregion.de zu finden.
Wer verhindert ist, kann seine Meinung auch über die Online-Beteiligungsplattform der Region unter www.adhocracy.plus/jagstregion.de einbringen oder sich direkt beim Verein melden.

Landratsamt Ostalbkreis

Schwerbehindertenausweis und Waffenbesitzkarten online beantragen

Ab sofort können Antragsberechtigte den Schwerbehindertenausweis beim Landratsamt Ostalbkreis online über die Homepage des Kreises beantragen.
Auch Anträge auf Erteilung einer Waffenbesitzkarte, auf Erteilung einer Erwerbserlaubnis nach Waffengesetz und die Anzeige des Erwerbs einer Schusswaffe können online getätigt werden, teilt das Landratsamt mit.
Zentrale Plattform, über die im Land ein Großteil der OnlineServices abgebildet wird, ist das Serviceportal des Landes www.service-bw.de. Das Landratsamt will in den kommenden Wochen sukzessive alle verfügbaren Online-Prozesse über seine Website www.ostalbkreis.de einbinden. In der Rubrik Landratsamt - Geschäftsbereiche im Überblick - Integration und Versorgung informiert die Kreisverwaltung über Fragen zum Behindertenrecht und über die Voraussetzungen für einen Antrag auf einen Schwerbehindertenausweis. Über den Online-Antrag ist ein Neuantrag möglich, Änderungs- oder Neufeststellungsanträge können jedoch noch nicht erfolgen.
Die Online-Anträge im Bereich Waffenrecht gibt es in der Rubrik Sicherheit und Ordnung. Alle verfügbaren Antragsformulare, egal ob online oder analog, finden sich zudem in der Rubrik Online-Service im Formular-Center auf www.ostalbkreis.de

Radspaß – sicher e-biken am 04.06. und 06.08. in Jagstzell

Der Trend zum E-Bike ist ungebrochen – immer mehr Menschen setzen auf das elektrische Zweirad. Sicheres Fahren braucht aber auch Übung. Dafür sorgt das Projekt „radspaß – sicher e-biken" mit entsprechenden Fahrsicherheitskursen unter anderem im Ostalbkreis.

Am Samstag, 04.06. sowie am Samstag, 06.08. finden jeweils Kurse von 9.30 Uhr bis 13.30 Uhr in Jagstzell auf dem Schulhof statt. Es sind noch Restplätze verfügbar.
Die Aktion „radspaß – sicher e-biken" hat das Ziel, die Fahrtechnik aller Kursteilnehmenden zu verbessern und damit die allgemeine Verkehrssicherheit zu erhöhen. Zudem bieten die maßgeschneiderten Kurse jede Menge Fahrspaß mit dem Pedelec. Neben zahlreichen Fahrtechnik-Übungen zur Schulung der Koordination und Reaktion, werden auch Themen der Verkehrssicherheit behandelt. Richtiges Bremsen, sicheres Auf- und Absteigen sowie Anfahren sind ebenso Bestandteil des Kurses wie Abbiegen, Kurven fahren und Koordinationsübungen. Die Aktion „radspaß – sicher e-biken" wird in Zusammenarbeit mit dem Landratsamt Ostalbkreis, dem ADFC und dem Württembergischen Radsportverband durchgeführt. Dank der Förderung durch das Verkehrsministerium Baden-Württemberg sind die Kurse für die Teilnehmenden kostenlos.
Rückfragen zu den Kursen beantwortet der Geschäftsbereich Nachhaltige Mobilität im Landratsamt Ostalbkreis unter Telefonnummer: 07361 503-5479 oder E-Mail: radverkehr[at] ostalbkreis.de. Die Anmeldung zum kostenlosen Kurs erfolgt ebenfalls online über die Projektplattform www.radspass.org/kurse.

Sperrmüll-, Müllentsorgung

Hausmüllabfuhr

Die nächste Hausmüllabfuhr findet am **Montag, 23.05.2022 ab 7.00 Uhr** statt.

Feuerwehr

Freiwillige Feuerwehr Jagstzell

Floriansfest
Die FFW Jagstzell bedankt sich bei allen Besuchern des diesjährigen Flammkuchenabends und Floriansfestes recht herzlich.
Ein Dank gilt auch allen Kuchenspendern und Mithelfern.

Volkshochschule Ostalb

Planung des neuen VHS-Herbst-Winter-Programms 2022

Jetzt schon wird die Programmauswahl für das neue VHS-Herbst-Winter-Semester 2022 getroffen. Bei der Gemeindeverwaltung, Zi. 1.03, liegt eine Vorschlagsliste für Kurse und Vorträge aus. Interessierte Bürgerinnen und Bürger können diese Vorschlagsliste zu den Öffnungszeiten gerne einsehen und ihre Wünsche und Anregungen für das neue Programmheft vorbringen.

Wir suchen kurzfristig

Deutschlehrer für Kurse mit ukrainischen Geflüchteten

Bitte melden bei der vhs Ostalb

Telefon:
0 79 61-87 86 986
E-Mail:
info@vhs-ostalb.de

Schulnachrichten

Grundschule Jagstzell

Beweglicher Ferientag
Freitag, 27. Mai 2022 (Tag nach Christi Himmelfahrt) ist ein beweglicher Ferientag.

Schülergottesdienst
Zu unserem ökumenischen Schülergottesdienst vor den Pfingstferien am Mittwoch, den 1. Juni 2022 um 7.45 Uhr in der katholischen Kirche laden wir recht herzlich ein. Der Gottesdienst steht unter dem Thema „Der Heilige Geist bringt unser Leben in Schwung" und wird von Klasse 3 gestaltet.

Pfingstferien
Die Pfingstferien dauern von Dienstag, 7. Juni bis Freitag, 17. Juni 2022. Der Unterricht beginnt wieder am Montag, 20. Juni 2022 nach Stundenplan.

Karin Scheuermann, Rektorin

Crailsheim + Dinkelsbühl + Ellwangen

Magisches Dreieck

Neu: Turmzimmerführung auf Schloss Ellwangen

Im Rahmen der Seligsprechung des bedeutenden Jesuitenpaters Philipp Jeningen (1642 - 1704) im Juli diesen Jahres bietet das Schlossmuseum am **Sonntag, 29. Mai um 18.00 Uhr** eine historische Spurensuche auf Schloss Ellwangen an.

Im Thronsaal der Residenz werden die Beziehungen des einfachen Paters zu den mächtigen Fürstpröpsten am Beispiel von Johann Christoph Adelmann von Adelmannsfelden (1674 - 1687) aufgezeigt.

Bei dem exklusiven Schlossrundgang werden die Originalschauplätze des Wirkens Philipp Jeningens besichtigt sowie die Verbindungen zu Wallfahrt und Kirche Schönenberg aufgezeigt.

Den Höhepunkt stellt die Besichtigung des Turmzimmers dar, in dem der Überlieferung nach Fürstpropst Adelmann auf Anraten von Pater Jeningen während eines mysteriösen Ereignisses im September 1681 den Bau der großen Wallfahrtskirche auf dem Schönenberg versprach. Zitate aus der Chronik und den Tagebüchern von Philipp Jennigen sowie der Gang in die Schlosskapelle St. Wendelin runden die und erlebnisreiche Sonderführung ab.

Da die Teilnehmerzahl begrenzt ist, ist eine Anmeldung per E-Mail unter: info@schlossmuseum-ellwangen.de erforderlich. Die Gebühr beträgt acht Euro.

Info: www.schlossmuseum-ellwangen.de

Notdienste

Rettungsdienst - Notfallrettung/Notarzt
Feuerwehr (lebensbedrohliche Notfälle) **112**

Notdienste

Allgemeiner Notdienst	**116 117**
Augenärztlicher Notdienst	**116 117**
Kinderärztlicher Notfalldienst	**116 117**
HNO-ärztlicher Notfalldienst	**116 117**

Notfallpraxis Aalen am Ostalbklinikum
Im Kälblesrain 1, 73430 Aalen
Öffnungszeiten:

Montag	18.00 bis 22.00 Uhr
Dienstag	18.00 bis 22.00 Uhr
Mittwoch	13.00 bis 22.00 Uhr
Donnerstag	18.00 bis 22.00 Uhr
Freitag	16.00 bis 22.00 Uhr
Samstag, Sonntag, Feiertag	8.00 bis 22.00 Uhr

Notfallpraxis Ellwangen an der Virngrundklinik
Öffnungszeiten:
Samstag, Sonntag, Feiertag 8.00 bis 22.00 Uhr

Mobiler Bereitschaftsdienst Aalen-Ellwangen-Härtsfeld-Ries („Altkreis Aalen")
Brauchen Sie Hilfe außerhalb der Öffnungszeiten der Notfallpraxen oder können aus medizinischen Gründen die Praxis nicht aufsuchen, wählen Sie bitte **die neue bundeseinheitliche Nummer 116 117** (erreichbar Freitag, 16.00 Uhr bis Montag, 8.00 Uhr, Mittwoch, 13.00 Uhr bis Donnerstag, 8.00 Uhr, übrige Werktage 18.00 Uhr bis 8.00 Uhr des Folgetages)

Schwäbisch Gmünd
Rufnummer für den ärztlichen Notfalldienst allgemein,- kinder-, augen- und HNO-ärztlicher Notfalldienst): 11 61 17
(Anruf ist kostenlos)

Allgemeine Notfallpraxis Schwäbisch Gmünd
Stauferklinikum Schwäbisch Gmünd
Wetzgauer Str. 85, 73557 Mutlangen
Öffnungszeiten:

Mo., Di., Do., Fr.	18.00 – 22.00 Uhr
Mi.	13.00 – 22.00 Uhr
Sa., So. und Feiertage	8.00 – 22.00 Uhr

Zahnärztlicher Notdienst

über Tel. 07 11/7 87 77 88

Tierschutzverein Altkreis Crailsheim

Vogel aus dem Nest gefallen?
Verletztes Tier gefunden?
Tel. 01 60/96 86 27 51

Rufnummern-Service

Wer-hilft-wem-Büro
Rathaus, Hauptstr. 6, Jagstzell
Tel. 01 51/ 29 11 23 49
Öffnungszeit:
Donnerstag von 17.00 bis 18.00 Uhr

Frauen- und Kinderschutzeinrichtung des Ostalbkreises (Frauenhaus)
Tel. 0 71 71/ 24 26

Frauennotruf-Telefon Ellwangen
Montag 9.00 Uhr – 11.00 Uhr und
Freitag 20.00 Uhr – 22.00 Uhr
Tel. 0 79 61/96 94 49
(Außerhalb der Geschäftszeiten ist die Mailbox geschaltet.)

Telefonseelsorge:
Gesprächspartner rund um die Uhr
Tel. 08 00/1 11 01 11 oder Tel. 08 00/1 11 02 22

Katholische Sozialstation St. Martin gGmbH
- Häuslicher Pflegedienst
- Alten- und Krankenpflege, Haus- und Familienpflege, hauswirtschaftliche Hilfen, Betreuungsdienste, Nachbarschaftshilfe, Betreuungsgruppen für an Demenz Erkrankte, kostenlose Beratung zu allen Fragen der Pflege.

Büro: Ellwangen, Nikolaistraße 12,
Tel. 0 79 61/9 33 99 50

Ökumenische Arbeitsgemeinschaft – Hospizdienst Ellwangen
Mitfühlen – Mittragen – Begleiten
Einsatzleitung: Tel. 01 62/7 64 10 44

Störungsnummern für Strom und Gas
Servicenummern der EnBW ODR in Ellwangen

Strom	Tel. 0 79 61/93 36-14 01
Gas	Tel. 0 79 61/93 36-14 02

Kirchliche Nachrichten

Katholische Kirchengemeinden

Seelsorgeeinheit Virngrund
Jagstzell Rosenberg Hohenberg

St. Vitus, Jagstzell
Zur Schmerzhaften Mutter, Rosenberg
St. Jakobus, Hohenberg

Pfarramt Jagstzell, Hauptstr. 9,
73489 Jagstzell
Telefon 07967/236970
StVitus.Jagstzell@drs.de

Pfarramt Rosenberg, Haller Str. 3,
73494 Rosenberg
Telefon 07967/418, Fax 710009
ZurSchmerzhaftenMutter.Rosenberg@drs.de
StJakobus.Hohenberg@drs.de

Pfarrer Harald Golla
Telefon 07967/2369720
Harald.Golla@drs.de

Pastoralreferentin Ramona Richter
Telefon 07967/2369730
Ramona.Richter@drs.de

Homepage: https://se-virngrund.drs.de

Öffnungszeiten der Pfarrbüros

Montag	Jagstzell	16.00 Uhr bis 18.00 Uhr
Dienstag	Jagstzell	10.00 Uhr bis 12.00 Uhr
Dienstag	Rosenberg	14.30 Uhr bis 17.30 Uhr
Donnerstag	Rosenberg	10.00 Uhr bis 12.00 Uhr
Freitag	Jagstzell	10.00 Uhr bis 11.00 Uhr
	Rosenberg	10.00 Uhr bis 12.00 Uhr

Bitte beachten: Das Pfarrbüro in Jagstzell bleibt am Freitag, 27. Mai 2022 geschlossen.

Hinweise zum Gottesdienstbesuch

Die Abstandspflicht ist aufgehoben.
Aufgrund der 77. Mitteilung der Diözese Rottenburg-Stuttgart besteht ab dem 1. Mai 2022 die ausdrückliche Empfehlung für das Tragen einer medizinischen Mund-Nasen-Bedeckung für alle Gottesdienstbesucher ab 6 Jahre, jedoch keine Verpflichtung.
Am Eingang unserer Kirchen stehen weiterhin Spender für die Handdesinfektion bereit.

Freitag, 20. Mai 2022
kein Rosenkranz in Dankoltsweiler
kein Rosenkranz in Hohenberg
18.30 Uhr Dankgottesdienst der Erstkommunionkinder in Hohenberg

Samstag, 21. Mai 2022
10.00 Uhr Taufe von Amal Rosa und Vida Lona Walch in Hohenberg
11.00 Uhr Diamantene Hochzeit in Hohenberg
17.30 Uhr Beichtgelegenheit in Jagstzell
17.55 Uhr Rosenkranz in Jagstzell
18.30 Uhr Vorabendmesse in Jagstzell
Ministranten: Jonas E., Silja E., Sabrina J., Vanessa J.
- Josef Hald
- Adelbert u. Manuela Vetter u. verst. Angehörige
- Josef Rettenmeier
- Elisabeth Klingler
- Hans u. Theresia Weinschenk u. Tochter Luitgard
- Eugen Kurz u. verst. Angehörige

Sonntag, 22. Mai 2022 – 6. Sonntag der Osterzeit
Kollekte für den Katholikentag
8.30 Uhr Eucharistiefeier in Rosenberg
9.30 Uhr Missionsrosenkranz in Hohenberg
10.00 Uhr Eucharistiefeier in Hohenberg
10.00 Uhr Kindergottesdienst in Jagstzell
11.00 Uhr Taufe von Amelie Marie Raab in Rosenberg
13.30 Uhr Taufe von Nela Luisa Hirschle in der Jakobuskapelle bei der Holzmühle
18.00 Uhr Maiandacht in Rosenberg, gestaltet vom Frauenbund
19.00 Uhr Maiandacht in Dankoltsweiler

Montag, 23. Mai 2022 – Bitt-Tag
18.30 Uhr Eucharistiefeier in Dankoltsweiler, mitgestaltet vom Gesangverein Musica
Ministranten: Silja E., Jonas E., Florian G.
anschließend Bittprozession
18.00 Uhr Bittprozession von Rosenberg nach Hohenberg, Beginn an der Kirche
- bei Regenwetter entfällt die Bittprozession -
19.30 Uhr Eucharistiefeier in Hohenberg, gemeinsam mit den Kirchengemeinden Rosenberg und Eggenrot

Dienstag, 24. Mai 2022 – Bitt-Tag
kein Rosenkranz in Dankoltsweiler
18.00 Uhr Bittprozession nach Hegenberg, ab dem Wegkreuz der Fam. Hald im Oberen Weiler
Ministranten: Aaron B., Elias B., Linus B.
- bei Regenwetter entfällt die Bittprozession -
18.00 Uhr Bittprozession von Hohenberg nach Rosenberg, Beginn am Kreuz bei Familie Heinrich
- bei Regenwetter entfällt die Bittprozession –
19.30 Uhr Eucharistiefeier in Rosenberg gemeinsam mit der Kirchengemeinde Hohenberg

Mittwoch, 25. Mai 2022 – Bitt-Tag
kein Rosenkranz in Dankoltsweiler
18.00 Uhr Bittprozession (ab dem Wegkreuz der Fam. Hald im Oberen Weiler) nach Riegelhof und Eucharistiefeier an der Grotte
Ministranten: Hanna Sch., Katharina Sch., Louis Sch.
- bei Regenwetter entfällt die Bittprozession und die Eucharistiefeier findet um 18.30 Uhr in der St. Vituskirche statt

Donnerstag, 26. Mai 2022 – Hochfest Christi Himmelfahrt
8.30 Uhr Eucharistiefeier in Jagstzell, anschließend Flurprozession Rechenberger Straße mit Einweihung eines neuen Feldkreuzes – Ecke Bergstraße
Ministranten: Lukas H., Sophia K., Judith R., Markus R., Maxim St.
9.00 Uhr Flurprozession ab Rosenberg (Beginn an der Kirche) und ab Hohenberg (Beginn am Kreuz bei Familie Heinrich) zum Kellersträßchen, dort Eucharistiefeier
bei schlechtem Wetter:
9.30 Uhr Eucharistiefeier in der Kirche in Rosenberg

Freitag, 27. Mai 2022
18.00 Uhr Rosenkranz in Hohenberg
18.30 Uhr Eucharistiefeier in Hohenberg

Samstag, 28. Mai 2022
17.30 Uhr Beichtgelegenheit in Hohenberg
18.30 Uhr Vorabendmesse in Hohenberg

Sonntag, 29. Mai 2022 – 7. Sonntag der Osterzeit
Kollekte für die eigene Kirchengemeinde
7.55 Uhr Rosenkranz in Jagstzell
8.30 Uhr Eucharistiefeier in Jagstzell
Ministranten: Greta M., Hanna R., Michel Sch., Jonathan W.
10.00 Uhr Eucharistiefeier in Rosenberg
11.00 Uhr Taufe von Linus Juri Traa in Hohenberg
14.00 Uhr Maiandacht an der Bühlkapelle in Jagstzell
14.30 Uhr Taufe von Noah Rupert Walter in Jagstzell
18.00 Uhr Jugendgottesdienst in Jagstzell
19.00 Uhr Immaculata-Rosenkranz in Dankoltsweiler

KIGO mit Familien

ALLE FREUNDE JESU

SONNNTAG, 22. MAI 2022 / 10 UHR
ST.-VITUS-KIRCHE JAGSTZELL

KINDERGOTTESDIENST

KIGO am 22. Mai um 10.00 Uhr
Herzliche Einladung zum Kindergottesdienst.
„Geschenke sind schön". Wir freuen uns, wenn wir etwas geschenkt bekommen. Auch Jesus schenkt uns etwas. Kommt am 22. Mai um 10.00 Uhr in die St. Vituskirche Jagstzell und erfahrt, welches Geschenk Gott für euch bereit hält.
Wir freuen uns auf euch und eure Familien.

Euer KIGO-Team

Kirchengemeinderatssitzung in Jagstzell

Am **Dienstag, 24. Mai 2022, findet um 20.00 Uhr** eine Kirchengemeinderatssitzung im Vitusheim statt.

Folgende **Tagesordnung** ist vorgesehen:

1. Protokoll der letzten Sitzung
2. Kirchenpflege
3. Berichte aus den Ausschüssen
4. Fronleichnam
5. Firmung
6. Rückblick
   Erstkommunion und Mitarbeiterfest
7. Klausurtagung
8. Sonstiges
9. Nichtöffentliche Sitzung

Christi Himmelfahrt

Ich gehe ein Stück mit dir.

Mit diesen Worten möchten wir Sie alle herzlich zu den Flurprozessionen einladen. Mit Gebet und Gesang „um Sonnenschein und Regen" und „um Schutz vor Blitz, Hagel und Ungewitter" zu bitten, ist Ausdruck unseres Glaubens und Gottes Segen allemal wert!

Beziehen Sie diese auffordernden Worte doch auf eine Öschprozession.

Wir möchten Sie alle herzlich zu den Flurprozessionen um den „Himmelfahrtstag" einladen.

Herzlichen Dank an diejenigen, die die Altäre aufbauen und schmücken, und an die Männer der Freiwilligen Feuerwehr, die für die Sicherheit auf der Straße sorgen.

Danke an alle Teilnehmer der Bitt- und Flurprozessionen.

Pfarrer Harald Golla

Sie sind Mitglied der Krankenpflegefördergemeinschaft St. Vitus Jagstzell? Dann möchten wir Sie an die bestehenden Kooperationen erinnern:

1. Fahrten zum Arzt bzw. zum Therapeuten durch den **Wer-hilft-wem-Verein** werden für Mitglieder der Fördergemeinschaft mit 3 € pro Fahrt und Stunde bezuschusst, sofern diese Kosten nicht von der Kasse erstattet werden. Bitte nehmen Sie im Bedarfsfalle direkt mit dem „Wer-hilft-wem-Büro" unter der Telefonnummer 0151 29112349 Kontakt auf.
2. Jeden Montag bietet die **Sozialstation St. Martin** von 9.00 Uhr bis 13.00 Uhr die Betreuungsgruppe **Montagstreff** für Hilfsbedürftige und Senioren im Vitusheim an. Die Fördergemeinschaft übernimmt 25 % der Kosten der Mitglieder, die nicht in einen Pflegegrad eingestuft sind. Bei Interesse nehmen Sie bitte unter der Telefonnummer 07961/ 93399-52 Kontakt mit der Sozialstation St. Martin, Pflegestützpunkt Ellwangen, auf.

Wir laden Sie herzlich ein, diese Angebote zu nutzen.

Ihre Krankenpflegefördergemeinschaft St. Vitus

Aus dem Dekanat:
Meditation am Abend

Die Landpastoral Schönenberg lädt ein zur monatlichen Meditation: jeweils dienstags, 19.30 bis 20.50 Uhr, 3 Abende, am 24. Mai 2022 / 21. Juni 2022 / 12. Juli 2022, Wahrnehmungs- und Lockerungsübungen helfen uns anzukommen, Impulse führen zur eigenen Mitte und zum inneren Gebet und bereiten zum Sitzen in der Stille, Gebetsgebärden und meditative Musik schließen den Abend ab.

Ort: Hauskapelle, 1. OG im Tagungshaus Schönenberg.
Kosten: 2,00 € pro Abend
mitzubringen: eine Decke oder ausreichend warme Kleidung.

Anmeldung bei Frau Michaela Bremer, Telefon: 07961-9249170-12 oder per mail: michaela.bremer@drs.de

Drei Abende für Trauernde

Die Landpastoral Schönenberg lädt ein zu einem dreiteiligen Trauerseminar, jeweils Donnerstag, 17.30 bis 19.45 Uhr am 30. Juni 2022, 7. Juli 2022 und 14. Juli 2022, Tagungshaus Schönenberg.

Themen:

I) Mich und andere verstehen in der Trauer – was ist Trauer?
II) Meinen Weg finden und gehen in Zeiten der Trauer.
III) Eine Spurensuche nach Halt im Glauben trotz des großen „Warums".

Leitung und Info: Ingrid Beck, Telefon: 07961-9249170-16, E-Mail:ingrid.beck@drs.de und Michaela Bremer, Telefon: 07961-9249170-12, E-Mail: michaela.bremer@drs.de
Kosten: gesamt 24,00 €, inkl. Imbiss

Anmeldung bis 20. Juni 2022 bei: Ingrid Beck

Neues aus der Kita

Vor einigen Wochen besuchten die Kita-Kinder unseren Bürgermeister Herrn Peukert im Rathaus. Den Kindern war bei ihrem Ausflug zum Spielplatz nämlich aufgefallen, dass dort sehr viel Müll herumliegt. Sie waren darüber sehr verärgert. Gemeinsam wollten sie den Müll dann zu einem Mülleimer bringen und dort entsorgen. Doch leider gab es auf dem Spielplatz keinen Mülleimer, wo dies möglich gewesen wäre. Das Thema „Müll" beschäftigt die Kinder schon seit längerem und so wurde kurzerhand überlegt, wen man fragen könnte, ob dort ein Mülleimer aufgestellt werden kann. So kamen einige Kinder auf die Idee, dass Herr Peukert, als „Chef" von Jagstzell, bestimmt die richtige Ansprechperson wäre. Als diese Frage dann geklärt war, wurde ein Brief an Herrn Peukert von den Kita-Kindern geschrieben, in welchem sie auf ihr Anliegen aufmerksam machen wollten. Voller Tatendrang, den Brief auch persönlich abzugeben, gingen die Kinder an einem Freitag dann ins Rathaus. Dort wartete schon Herr Peukert. Er bat die Kita-Kinder in sein Büro und die Kinder übergaben ihm den selbstgeschriebenen Brief. Einzelne Kinder erklärten ihm auch, wie viel Müll dort gelegen hatte. Herr Peukert hörte den Kindern aufmerksam zu, sagte aber auch, dass Kinder und Eltern, die sich auf dem Spielplatz aufhalten, ihren Müll wieder mitnehmen müssen und nicht einfach diesen achtlos auf den Boden werfen dürften. Die Kinder stimmten ihm zu und sind nun gespannt, ob es vielleicht trotzdem einen Mülleimer am Spielplatz geben wird.

Zur Freude aller Kinder, zeigte Herr Peukert den Kindern auch noch sein Büro. Die Kinder waren ganz erstaunt, wie viele Ordner und Schränke es dort gibt. Doch am interessantesten in Herrn Peukerts Büro fanden die Kinder die Bodensteckdose. Sie vermuteten, dass darunter ein Geheimfach verborgen ist. Doch nachdem diese geöffnet werden durfte, konnten die Kinder sehen, dass dort Anschlüsse und Steckdosen waren. Dieser Besuch im Rathaus wird den Kindern sicherlich noch lange in Erinnerung bleiben. Wir freuen uns, dass Herr Peukert uns diesen spontanen Besuch ermöglicht hat.

Evangelische Kirchengemeinde Rechenberg

Evang. Kirchengemeinden
Rechenberg und Weipertshofen
Zum Schloss 3, 74597 Stimpfach-Rechenberg
Telefon: 07967/306, E-Mail:
pfarramt.rechenberg-weipertshofen@elkw.de

Das Gemeindebüro ist dienstags von 9.00 bis 12.00 Uhr geöffnet. Die derzeitigen Regelungen für das Betreten öffentlicher Einrichtungen sind zu beachten, wie das Tragen einer Mund-Nasen-Bedeckung und die Abstandswahrung.

Pfarrer Rainer Oberländer erreichen Sie außerhalb der Öffnungszeiten sowohl per E-Mail als auch per Telefon. Gegebenenfalls können Sie auch eine Nachricht auf dem Anrufbeantworter hinterlassen. Wir rufen Sie zurück, sobald es möglich ist.

Gottesdienste
Seit 25. April bestehen keine pandemiebedingten Regelungen mehr für Gottesdienste und kirchliche Veranstaltungen seitens der Landeskirche. Wir empfehlen aber weiterhin das Tragen einer FFP2-Maske oder einer medizinischen Maske, insbesondere beim Singen. Auch der Abstand von 1,5 Metern macht weiterhin Sinn. Es liegt aber in der Verantwortung des Einzelnen für die eigene Gesundheit oder auch die anderer ggf. gefährdeter Personen zu sorgen.

Sonntag, 22. Mai 2022 (Rogate)
Wochenspruch:
Gelobt sei Gott, der mein Gebet nicht verwirft noch seine Güte von mir wendet. Ps. 66, 20
10.15 Uhr Gottesdienst in **Rechenberg**
(Pfarrer Dürr)
Gleichzeitig Kinderkirche
10.15 Uhr Gottesdienst in **Weipertshofen**
(Pfarrer Oberländer)
mit Taufe von Nele Zwick

Dienstag, 24. Mai 2022
20.00 Uhr Probe des
Posaunenchors Rechenberg

Donnerstag, 26. Mai 2022 (Himmelfahrt)
10.00 Uhr Gottesdienst im Grünen
bei der Schimmelsägmühle
(Pfarrerin Dinkel
und Pfarrer Oberländer)

Samstag, 28. Mai 2022
19.00 Uhr Gottesdienst in **Jagstzell**
(Pfarrerin Glock)
Opfer für Aufgaben
der eigenen Gemeinde

Sonntag, 29. Mai 2022 (Exaudi)
Wochenspruch:
Christus spricht: Wenn ich erhöht werde von der Erde, so will ich alle zu mir ziehen. Joh. 12, 32
10.15 Uhr Gottesdienst in **Weipertshofen**
(Pfarrer Dürr)

Posaunenchor Rechenberg
Jungbläser gesucht
In den nächsten Wochen wird der Posaunenchor Rechenberg wieder mit der Ausbildung von Jungbläserinnen und Jungbläsern beginnen. Willkommen sind uns Kinder ab der 3. Klasse, Jugendliche oder auch gerne Erwachsene, welche eines unserer Instrumente erlernen möchten. Gerne freuen wir uns auch über ehemalige Bläser, welche nach einigen Jahre Pause wieder einsteigen wollen.
Kontakt und Auskünfte:
Posaunenchor Rechenberg
Robert Fischer, Tel. 07957/926688 oder
Robert.Fischer@fischer-kressberg.com

Stundenschlag der Schlosskirche
Sicher haben schon einige Gemeindeglieder und Einwohner Rechenbergs bemerkt, dass der Stundenschlag der Schlosskirche ausbleibt. Vor zwei Wochen hat ein Reparaturversuch durch eine Fachfirma den Stundenschlag wieder kurzfristig zum Laufen gebracht, aber wenige Stunden später fiel dieser wieder aus. Eine erneute Fehlersuche und Reparatur steht an.

Konfirmationen in Jagstzell und Rechenberg

Am vergangenen Sonntag fanden die Konfirmationen in der Christuskirche in Jagstzell und in der Schlosskirche in Rechenberg statt.
Die Gottesdienste standen unter dem Motto „Unter Gottes Schutz", ein gutes und wichtiges Thema in diesen herausfordernden und unsicheren Zeiten. Pfarrer Rainer Oberländer wählte biblische Worte aus Psalm 91 für die Predigt. „Wir erleben immer wieder, wie schutzbedürftig wir sind. Es kann so viel passieren, worauf wir keinen oder nur wenig Einfluss haben: Krankheiten, Unfälle, Missverständnisse, Anfeindungen können unser Leben belasten und nun sogar ein Krieg in Europa. Überall können Gefahren lauern. Doch im Vertrauen auf Gottes Schutz lässt sich dennoch zuversichtlich leben. Es gibt zwar keine Garantie, dass nie etwas passiert. Aber Gott gibt mir die Kraft, mit allem, was passiert, umzugehen.", sprach Pfarrer Oberländer den Jugendlichen und ihren Gästen zu.
Das Gesangsduo 3Klang sorgte für die musikalische Begleitung und für stimmungsvolle Klänge in Jagstzell. Und der Posaunenchor Rechenberg spielte nach dem Auszug der Konfirmanden einige Choräle in Form eines Platzkonzertes.
In Rechenberg musizierten Angehörige der Familie Rauschnabel und Freunde der Familie. Sehr schön war, dass in beiden Gottesdiensten auch Gemeindeglieder dabei waren und mitfeierten.
Wie bereits in Weipertshofen hat an dem Tag alles gepasst, Wetter, Atmosphäre, schöne Begegnungen, ein wunderschöner Tag!

Alle Konfirmanden aus Weipertshofen, Jagstzell und Rechenberg

Die Konfirmanden mit Pfarrer Oberländer in der Christuskirche Jagstzell

Vereinsmitteilungen

Schützengilde Jagstzell

Rundenwettkampf Jugend 2022 – Luftgewehr, SGi Jagstzell gegen SV Laubach

Erfreulicherweise konnte die Schützengilde in diesem Jahr seit längerer Zeit wieder eine Jugendmannschaft zum Rundenwettkampf in der Disziplin Luftgewehr anmelden.
Zu Beginn der aktuellen Saison traf die Jagstzeller Jugend auf die Luftgewehrmannschaft aus Laubach.
Für die Jagstzeller Gastgeber gingen sieben Schützen an den Start, von denen die besten drei Ergebnisse gewertet wurden. Den Sieg konnten sich schließlich die Gastgeber aus Jagstzell mit 936 zu 841 Ringen sichern. Beste Schützin für Jagstzell war Karolin Bauer mit sehr guten 320 Ringen, dicht gefolgt von Adrian Schlosser mit 313 Ringen. Beim nächsten Durchgang trifft die Jugend der Schützengilde Jagstzell auf die Mannschaft aus Regelsweiler. An dieser Stelle seien allen Jungschützinnen und Jungschützen die Daumen gedrückt.
Pressewart
SGi Jagstzell

SGi Jagstzell				SV Laubach			
P	Name	Ringe	Wertung	Wertung	Ringe	Name	P
1	Wunder, Jan	303	303	275	275	Lessle, Michael	1
2	Bauer, Karolin	320	320	343	343	Römpp, Julius	2
3	Januszok, Vanessa	91		96	96	Funk, Josia	3
4	Berger, Julian	163		127	127	Wiedmann, Felix	4
5	Kraus, Benedikt	95					5
6	Schlosser, Adrian	313	313				6
7	Schlosser, Max	244					7
			936	**841**			

SV Jagstzell

Der Sportverein und seine Abteilungen laden euch herzlich zum „Erlebnistag rund um den SV Jagstzell" am **Sonntag, den 22.05. ab 11.00 Uhr** rund um die Jagstaue ein. Es erwartet euch ein vielfältiges und buntes Programm mit vielen Mitmach-Stationen und Vorstellungen.
Für Spaß und Verpflegung ist bestens gesorgt.
Kommt vorbei und erlebt euren Sportverein hautnah.
Die Vorstandschaft des SV Jagstzell

Abteilung Fußball
F-Jugend-Spieltag

Am Samstag, den 14. Mai 2022, haben wir auf unserem Sportgelände den 2. Frühjahrs-Spieltag der F-Jugend ausgetragen. Bei strahlendem Sonnenschein durften wir 18 Mannschaften begrüßen. In jeweils 2 Gruppen am Vormittag und Nachmittag, lieferten sich die Kids im Alter zwischen 7 und 9 spannende Spiele. Dabei standen der Spaß und das Fairplay im Vordergrund.

Die Mädchen und Jungs unserer F-Jugend konnten mit einem Sieg in den Spieltag starten.

Darauf folgten noch jeweils zwei Unentschieden und knappe Niederlagen. Die vier Tore erzielten Jonny (2), Jakob und Nael.

Ganz herzlich möchten wir uns, an dieser Stelle nochmal für das tolle Engagement der Eltern bedanken, die tatkräftig beim Auf- und Abbau, der Bewirtung sowie der Turnierleitung unterstützten.

Aktive
Auswärtssieg gegen SV Dalkingen

Am vergangenen Sonntag war der SV Jagstzell zu Gast in Dalkingen.
Der SVJ lies bei bestem Wetter in Dalkingen nichts anbrennen und führte nach der ersten Halbzeit 0:1, durch ein Tor von Christian Vaas in der 34. Minute
Zu Beginn der zweiten Halbzeit tat sich die Mannschaft schwer, die Führung zu halten. Das 0:2 in der 76. Minute von Timo Ziegler brachte jedoch den Umschwung, so dass man wieder in ein durch den SV geführtes Spiel wechseln konnte. Mit dem 0:3 in der 85. Minute (Albijon Morina) konnte Jagstzell den Sack zumachen und mit den verdienten 3 Punkten auf dem 4. Platz nach Hause fahren.

Reserve:

Die stark dezimierte zweite Mannschaft aus Jagstzell konnte sich in Dalkingen leider nicht beweisen, sodass man nach den ersten 45. Minuten bereits 4:0 zurücklag.
Zu Beginn der zweiten Halbzeit konnte man noch eine der wenigen Chancen für den SV nutzen, wodurch Simon Wiedenhöfer in der 47. Minute zum 4:1 aufholte. Nach einem im Anschluss Mittelfeld geprägten Spiel, trennten sich die Mannschaften mit einem verdienten Sieg für Dalkingen mit 4:1.
Am kommenden Sonntag darf der SVJ die beiden Mannschaften der SGM Rindelbach/ Neunheim willkommen heißen.

Spielbeginn: 15.00 Uhr
Reserve: 13.00 Uhr

Abteilung Tennis
Verbandsrunde hat begonnen

Die Tennisabteilung Jagstzell ist am vergangenen Samstag mit dem ersten Spieltag in die Verbandsrunde gestartet. Die Damen 50 der Oberligastaffel trafen auswärts auf den TC Löchgau 1. Trotz zwei fehlender Stammspieler konnte sich die Mannschaft sehr gut behaupten, mussten sich jedoch zuletzt äußerst knapp mit einem 3:3 bei 6:7 Sätzen geschlagen geben.
Am kommenden Samstag, den 21.05.22 kommt es zum ersten Heimspiel der Saison. Die Herren 50 der Bezirksklasse 2 empfangen dann den TC Giengen 1. Ebenfalls am Samstag spielen die Damen 40 der Bezirksstaffel gegen die Tennisabteilung der Sportfreunde Bühlerzell 1.
Wir freuen uns auf euren Besuch und wünschen allen Teams viel Erfolg.
Eure Abteilung Tennis

Jagdgenossenschaft Jagstzell

Einladung

zur Jahreshauptversammlung der Jagdgenossenschaft Jagstzell.
Die diesjährige Hauptversammlung findet am **Freitag, 27. Mai 2022, um 19.30 Uhr im „Landhaus Rettenmeier" in Jagstzell** statt.
Wir beginnen um 19.30 Uhr mit einem gemeinsamen Essen. Die Eröffnung der Sitzung findet gegen 20.00 Uhr statt.

Tagesordnung

1. Begrüßung durch den 1. Vorsitzenden
2. Bericht des Kassierers
3. Bericht des Kassenprüfers
4. Entlastung von Vorstand und Beirat
5. Beschluss über die Verwendung des Reinertrags aus der Jagdverpachtung
6. Wahlen
7. Bekanntgaben, Anfragen, Verschiedenes

Alle Jagdgenossen mit Partnern sind zur Jahreshauptversammlung recht herzlich eingeladen.
Die Vorstandschaft

Was sonst noch interessiert

Ausbildungsplatzmesse

Vortrag zur landwirtschaftlichen Ausbildung

Im Rahmen der Ausbildungsplatzmesse am Samstag, den 21.05.2022 am Berufsschulzentrum Aalen, findet um 10.00 Uhr ein Vortrag zur landwirtschaftlichen Ausbildung statt. Informiert wird über die schulische und praktische Ausbildung. Darüber hinaus werden Weiterbildungs- und berufliche Einsatzmöglichkeiten aufgezeigt. Wir laden alle Interessierten herzlich ein.
Sie finden uns in der landwirtschaftlichen Werkstatt Raum 012 in der Justus-von-Liebig-Schule, Steinbeisstraße 6 in Aalen.

Frühlingsfest Musikverein Neuler

26. - 29. Mai 2022
in der Schlierbachhalle Neuler
Vatertag: 26. Mai 2022

11.00 Uhr zünftiger Frühschoppen mit dem **MV Rattstadt** Mittagstisch / Kaffee und Kuchen
17.00 Uhr **Stimmungsabend** mit dem **MV Neuler,** danach mit DJ in die Partynacht

Freitag, 27. Mai 2022

20.00 Uhr **Disco mit HighLife, Laserlight - White-Lounge – Cocktails - Korea, vor 21.30 Uhr ein Freigetränk, Eintritt ab 16 Jahre**

Samstag, 28. Mai 2022

17.00 Uhr **Original Neulermer Hitzkuchen** Verkauf bei der Bäckerei Munz

Sonntag, 29. Mai 2022

11.00 Uhr Frühschoppen mit dem **MV Dalkingen** Mittagstisch / Kaffee und Kuchen
11.00 Uhr **BBB-Schleppertreffen**
14.30 Uhr Unterhaltung mit der **Jugendkapelle des MV Neuler**

An allen Tagen reichhaltige Speisekarte – abends rustikale Vesperplatte.

Auf ihren Besuch freut sich
der Musikverein Neuler

Werden Sie DRK-Übungsleiter/in für Gymnastik

Die Kontakt- und Sportbeschränkungen der Corona-Pandemie haben bei vielen Menschen zu Vereinsamung sowie gesundheitlichen Problemen geführt. Bei den DRK-Gymnastikprogrammen stehen die sozialen Kontakte und die altersgerechte Vermittlung der Gymnastik für ältere Personen im Vordergrund. Zum Aufbau neuer Gruppen oder der Übernahme von Bestandsgruppen suchen wir interessierte Frauen und Männer unter 65 Jahren. Die Kosten der mehrtägigen Übungsleiter/innen-Ausbildung werden vom DRK-Kreisverband Aalen übernommen. Honoriert wird die ehrenamtliche Tätigkeit durch eine steuerfreie Aufwandsentschädigung.
Weitere Informationen erhalten Sie bei Herrn Stefan Di Biccari, DRK-Kreisverband Aalen, Tel. 07361/951-242.

Sozialverband VdK – Ortsverband Ellwangen

Freitag, 3. Juni 2022, 14.30 Uhr, Gasthaus „Lamm" in Schrezheim: Jahreshauptversammlung mit Wahl der gesamten Vorstandschaft und Ehrung der langjährigen Mitglieder. Anträge sind bis 31. Mai 2022 beim Vorsitzenden Jürgen Holzner, Telefon 0176/57864793, einzureichen.

Tagesordnung:

- Begrüßung
- Totenehrung
- Grußworte
- Erstattung der Berichte: Bericht Vorsitzender, Bericht Schriftführerin Kassenbericht, Revisionsbericht
- Entlastung
- Wahlen des gesamten Ortsverbandsvorstandes und der Revisoren
- Ehrungen
- Termine/Mitteilungen
- Verschiedenes

Gegen 16.00 Uhr: Vortrag „Testament, Patientenverfügung, Vorsorgevollmacht, Betreuungsverfügung", RAin Klozbücher

Freitag, 10. Juni 2022: Halbtagesausflug „Besichtigung/Führung Scherzer Gemüse" bei Dinkelsbühl
Abfahrt 11.45 Uhr OK.go – Reiseterminal in Ellwangen/Neunheim. Fahrt nach Dinkelsbühl, Kaffeepause in Brasserie Meiser. Anschließend Fahrt zu Scherzer Gemüse. Abschluss mit einer Abendeinkehr im Landgasthof „Rose" in Großenhub.
Der Fahrpreis beträgt für Mitglieder 15 Euro, für Nichtmitglieder 20 Euro und beinhaltet Busfahrt und Führung Scherzer Gemüse. Er ist in bar im Bus oder per Überweisung auf Konto VdK OV Ellwangen, IBAN DE20 6145 0050 1000 4495 74 zu begleichen.
Für beide Veranstaltungen wird um eine Anmeldung unter 0176/57864793 oder per Mail an vdk.ellwangen@online.de gebeten. Nähere Informationen auch unter www.vdk.de/ov-ellwangen/.

Musikverein Schwabenlandkapelle Tannhausen

Nach nunmehr mehr als 2 Jahren freut sich die Schwabenlandkapelle Tannhausen riesig, Sie alle zum traditionellen Gartenfest am **Vatertag, den 26.05.2022** nach Tannhausen ins Festzelt einladen zu dürfen. Mit einem **Gottesdienst** um 10.00 Uhr im Festzelt startet das Vatertagsfest. Beim anschließenden Frühschoppen spielt die **Jugendkapelle Tannhausen/Stödtlen** für Sie auf. Zum Mittagstisch und Kaffee und Kuchen unterhält Sie der **Musikverein Unterschneidheim,** ehe ab 18.30 Uhr die Stimmungsband **Nightflyers** für gute Unterhaltung im Festzelt sorgen wird. Für das leibliche Wohl ist wie jedes Jahr bestens gesorgt.
Bei schlechtem Wetter ist das Festzelt beheizt.
Der Musikverein freut sich auf Ihr/Euer Kommen.
Bewirtung durch den Musikverein Tannhausen e.V.

So kann der digitale Wandel gelingen

Abschluss des Forschungsprojekts Digitaldialog 21 mit öffentlicher Ergebnispräsentation in Stuttgart
Die Digitalisierung ist in aller Munde, und auch, dass es überall noch Defizite gibt. Wo Ansatzpunkte sind, um den digitalen Wandel gelingen zu lassen, damit hat sich in den vergangenen drei Jahren das Forschungsprojekt Digitaldialog 21 beschäftigt. Es lädt nun ein zur Vorstellung der Ergebnisse aus dem Forschungsverbund. Das Projekt unter der Leitung von Prof. Dr. Stefan Selke ist an der Hochschule Furtwangen (HFU) angesiedelt. Die Abschlussveranstaltung am Donnerstag, 2. Juni, 10.00 – 16.00 Uhr, im Hospitalhof in Stuttgart, Buchsenstraße 33, ist für alle Interessierten offen. Forschende der Hochschule der Medien, der Pädagogischen Hochschule Ludwigsburg sowie der HFU stellen dort ihre Ergebnisse aus allen Teilprojekten vor. Anmeldung bis zum 31. Mai unter https://tinyurl.com/4u7fymnr oder per E-Mail bei Andreas Scheibmaier, sean@hs-furtwangen.de.
Werden durch die Digitalisierung bestimmte Bevölkerungsgruppen an den Rand gedrängt? Welche Erfahrungen, welche Ängste und Hoffnungen sind im Alltag der Menschen in Baden-Württemberg Triebfedern für die Befürwortung oder Ablehnung von neuen digitalen Angeboten? Wie muss Software künftig entwickelt werden, damit sie nicht an den Bedürfnissen ihrer echten Kundschaft vorbeigeht? Um dies und vieles mehr wird es bei der Veranstaltung am 2. Juni gehen.

Hintergrund
Ziel des Projektes Digitaldialog 21, das finanziert wird durch das Ministerium für Wissenschaft, Forschung und Kunst Baden-Württemberg (MWK) aus Mitteln der Landesdigitalisierungsstrategie digital@bw, ist gemeinsam mit den Bürgerinnen und Bürgern Baden-Württembergs ein Stimmungsbild zum digitalen Wandel zu erstellen. Auf dieser Basis werden Handlungsempfehlungen an die politischen Entscheidungsträger formuliert.
Weitere Infos und Ergebnisse zum Projekt Digitaldialog 21 unter https://digitaldialog21.de

Monteur / Installateur m/w/d in Vollzeit gesucht!

Wir bieten Ihnen einen **abwechslungsreichen Job im Bereich Installation, Montage und Produktion**! Unterstützen Sie unser Team mit Ihrem handwerklichen Geschick und bewerben Sie sich per E-Mail: **info@japankoi-wild.de**

Telefonische Auskünfte erhalten Sie unter:
0 79 67 - 65 48

***Japan-Koi Wild GmbH** | Weipertshoferstr. 10*
74597 Stimpfach Rechenberg

Wieland Feinste Fleisch- & Wurstwaren

www.metzgerei-wieland.de

Angebot gültig vom 19.05. bis 25.05.2022
Solange Vorrat reicht

Wir schlachten nur Tiere aus unserer Umgebung — *HEISSE THEKE*

Zarter **Rinderbraten** von der Keule	100 g	1,79 €	**Fleischkäse** auch zum Selberbacken	100 g	1,10 €
Mariniertes **Holzfällersteak**	100 g	–,98 €	**Lyoner** und **Paprikalyoner**	100 g	1,35 €
Saftiger **Schweinekrustenbraten**	100 g	–,90 €	**Schwarze** im Ring und Hausmacher **Maultaschen**	100 g	1,10 €
Rustikaler **Backschinken**	100 g	1,79 €			

© www.contrast-ideen.de

Fleischwaren Wieland GmbH & Co. KG

Jagstzell • Crailsheimer Str. 6/1, Telefon 0 79 67/7 10 82 74
Hauptgeschäft Gaildorf · Telefon 0 79 71/63 41

ANGELSPORTVEREIN ROSENBERG

Vatertagsfischen und Gartenfest

Der ASV Rosenberg lädt am **Donnerstag, 26. Mai 2022** (Vatertag) zum Hegefischen an der Spitzensägmühle alle Petri-Jünger recht herzlich ein.

Wo:	Weiher Spitzensägmühle
Tageskartenverkauf:	ab 6.00 Uhr
Hegefischen:	von 7.00 Uhr bis 11.30 Uhr

Alle Angler und Nicht-Angler sind zum anschließenden Fischerfest des ASV Rosenberg **am Festplatz (Sportplatz) in Hummelsweiler** herzlich willkommen.

Zum Mittagstisch wird Zanderfilet sowie Steak mit Salat angeboten. Am Nachmittag werden die Gäste mit Kaffee und Kuchen versorgt.

ASV ROSENBERG

TAXI-KETTEMANN e.K. — ÜBER 40 Jahre

KRANKENTRANSPORTE

Abrechnung mit allen Kassen — 07951-**23345**

Krankenfahrten - Chemofahrten - Bestrahlung - Dialysefahrten

Das Mitteilungsblatt
ist ein Stück Heimat ...

... und eine Anzeige erweckt hier besondere Aufmerksamkeit

24h Betreuung zu Hause
aus Osteuropa

Zollplatz 4
73547 Lorch
Tel. 07172 9252 700
www.sozialagentur-nw.de

Sozialagentur Nordwürttemberg

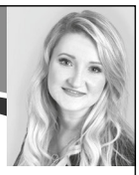

Info & Beratung vor Ort kostenlos und unverbindlich

Minijobber m/w/d gesucht!

Wir sind auf der Suche nach zwei Mitarbeitern auf 450€ Basis für verschiedene Tätigkeitsbereiche:

- Hausmeistertätigkeiten / Gartenarbeit -
- Reinigungskraft / Haushaltshilfe -

E-Mail: **info@japankoi-wild.de**

Telefonische Auskünfte erhalten Sie unter:
0 79 67 - 65 48

***Japan-Koi Wild GmbH** | Weipertshoferstr. 10*
74597 Stimpfach Rechenberg

Jetzt buchen!

Schnelles Internet für die Region

500 Bis zu Mbit/s*

Prüfen Sie die Verfügbarkeit bei Ihnen Zuhause unter: **www.netcom-bw.de.** Gerne berät Sie unser Vertriebspartner zu den angebotenen Produkten.

* Bandbreiten ab 100 Mbit/s nur mit einem Glasfaser-Gebäudeanschluss der NetCom BW möglich.

Einfach hinzubuchen: **waipu.tv** & Sicherheitspaket von **G Data**

Ein Unternehmen der EnBW

NetCom BW

HeTec — HANDY.TARIF.MAKLER

Ihr Vertriebspartner vor Ort:
HeTec GmbH · Marienstr. 26 · 73479 Ellwangen
Telefon 07961 922555 · E-Mail info@hetec-gmbh.de